



# รายงานประจำปี 2565

## สหกรณ์ออมทรัพย์

### มหาวิทยาลัยราชภัฏนครศรีธรรมราช จำกัด



ประชุมใหญ่สามัญประจำปี 2565

วันพุธที่ 8 กุมภาพันธ์ 2566 เวลา 13:00 น.  
ณ หอประชุมใหญ่ มหาวิทยาลัยราชภัฏนครศรีธรรมราช

# ANNUAL REPORT

Nakhon Si Thammarat Rajabhat University Savings Cooperative Limited

# 2022





รายงานประจำปี 2565

สภกรณ์ออมทรัพย์มหาวิทยาลัยราชภัฏนครศรีธรรมราช จำกัด

วันพุธที่ 8 กุมภาพันธ์ 2566 เวลา 13.00 น.

ณ หอประชุมใหญ่ มหาวิทยาลัยราชภัฏนครศรีธรรมราช

## สารบัญ

	หน้า
พระบรมราโชวาท	(1)
สารจากอธิการบดีมหาวิทยาลัยราชภัฏนครศรีธรรมราช	(2)
สารจากประธานกรรมการ	(3)
สารจากรองประธานกรรมการ คนที่ 1	(4)
สารจากรองประธานกรรมการ คนที่ 2	(5)
ระเบียบวาระที่ 1 เรื่องที่ประธานแจ้งเพื่อทราบ	1
ระเบียบวาระที่ 2 เรื่องรับรองรายงานการประชุมใหญ่สามัญ ประจำปี 2564	2
ระเบียบวาระที่ 3 เรื่องสืบเนื่องจากการประชุมใหญ่สามัญประจำปี 2564	69
ระเบียบวาระที่ 4 เรื่องแจ้งเพื่อทราบ	
4.1 สรุปผลการดำเนินงาน	70
4.2 การบริหารการเงิน	73
4.3 จำนวนสมาชิกและสมาชิกสมทบ	85
4.4 เงินรับฝาก	87
4.5 การให้บริการเงินกู้	89
4.6 สวัสดิการ	93
4.7 การเปิดเผยผลประโยชน์และหรือค่าตอบแทนกรรมการ และผู้จัดการ	112
4.8 รายงานผลการตรวจสอบกิจการสหกรณ์ฯ ประจำปี 2565	113
ระเบียบวาระที่ 5 เรื่องเสนอเพื่อพิจารณา	
5.1 ขออนุมัติงบการเงิน ประจำปี 2565	117
5.2 พิจารณาอนุมัติจัดสรรกำไรสุทธิ ประจำปีบัญชี 2565	139
5.3 เป้าหมายการดำเนินงาน ประจำปี 2566	140
5.4 อนุมัติงบประมาณรายจ่าย ประจำปีบัญชี 2566	142
5.5 พิจารณากำหนดวงเงินซึ่งสหกรณ์อาจกู้ยืมหรือค้ำประกัน ประจำปี 2566	150
5.6 คัดเลือกผู้สอบบัญชีภาคเอกชนเป็นผู้สอบบัญชี ประจำปี 2566 และกำหนดค่าธรรมเนียมการสอบบัญชี	152
5.7 แก้ไขข้อบังคับสหกรณ์ฯ	154
5.8 พิจารณาเลือกตั้งคณะกรรมการดำเนินการ ประจำปี 2566	158
5.9 พิจารณาเลือกตั้งผู้ตรวจสอบกิจการ ประจำปี 2566	160
ระเบียบวาระที่ 6 เรื่องอื่น ๆ	161
ภาคผนวก	162

(1)



“... การทำงานทุกอย่าง ย่อมต้องมีปัญหาข้อขัดข้องเกิดขึ้นบ้าง เป็นเรื่องปรกติธรรมดา แต่เมื่อเกิดขึ้นแล้ว จะต้องรีบปฏิบัติแก้ไข ไม่ปล่อยทิ้งไว้ให้เกิดความเสียหายแก่งานได้ ผู้ปฏิบัติบริหารงานจึงต้องเอาใจใส่ติดตาม ผลการปฏิบัติงานอย่างใกล้ชิด จักได้ทราบถึงปัญหาสาเหตุที่เกิดขึ้นและปฏิบัติแก้ไขได้ถูกต้องทันที่..”

พระราโชวาท สมเด็จพระเจ้าอยู่หัวมหาวชิราลงกรณ บดินทรเทพยวรางกูร  
เมื่อครั้งยังทรงเป็นสมเด็จพระบรมโอรสาธิราชฯ สยามมกุฎราชกุมาร  
ในพิธีพระราชทานปริญญาบัตรแก่ผู้สำเร็จการศึกษาจากสถาบันราชภัฏ ณ อาคารใหม่ สวนอัมพร  
วันที่ ๒๙ มีนาคม ๒๕๓๙





## สารจาก

## ประธานกรรมการ

เรียน สมาชิกสหกรณ์ออมทรัพย์มหาวิทยาลัยราชภัฏนครศรีธรรมราช จำกัด ที่เคารพทุกท่าน

ดิฉัน ดร.มนทิรา สังข์ทอง ในนามของประธานกรรมการสหกรณ์ออมทรัพย์มหาวิทยาลัยราชภัฏนครศรีธรรมราช จำกัด ชุดที่ 38 ซึ่งกำลังจะหมดวาระในปี 2566 นี้ ขอส่งสารถึงสมาชิกดังนี้

ปี 2565 ที่ผ่านมา นับเป็นอีกปีที่สถานการณ์การแพร่ระบาดของเชื้อไวรัสโคโรนา 2019 (COVID-19) ยังคงส่งผลกระทบต่อการใช้ชีวิตตามปกติของผู้คน และยังคงส่งผลกระทบโดยตรงต่อสถานะเศรษฐกิจของประเทศ รวมถึงเศรษฐกิจในระดับครัวเรือนของสมาชิกแทบจะทุกคน สหกรณ์ออมทรัพย์มหาวิทยาลัยราชภัฏนครศรีธรรมราช จำกัด ก็ได้รับผลกระทบด้วยเช่นกัน อาทิเช่น ความไม่สะดวกต่อการให้บริการสมาชิก เป็นต้น

อย่างไรก็ตาม สหกรณ์ออมทรัพย์มหาวิทยาลัยราชภัฏนครศรีธรรมราช จำกัด โดยคณะกรรมการ และเจ้าหน้าที่ทุกคน ยังคงมุ่งมั่นพัฒนาระบบการบริหารจัดการที่ต่อเนื่อง โดยการปรับปรุงระเบียบต่างๆ ให้มีความสอดคล้องกับสถานการณ์ มีความทันสมัย รวมถึงการแก้ไขรายละเอียดต่างๆ เพื่อให้การให้บริการสำหรับสมาชิกมีความสะดวกรวดเร็ว คล่องตัว ไปพร้อมๆ กับการสร้างความมั่นใจในมาตรฐานการดำเนินงาน มีจรรยาบรรณ จริยธรรม รักษาผลประโยชน์ของสมาชิก และที่สำคัญที่สุดคือ “ความซื่อตรงต่อวิชาชีพและหน้าที่ที่ได้รับมอบหมาย” เพื่อวัตถุประสงค์หลักคือ การสร้างความมั่นใจให้สมาชิกได้ว่า สหกรณ์ออมทรัพย์มหาวิทยาลัยราชภัฏนครศรีธรรมราช จำกัด จะเป็นที่ยังให้กับสมาชิกได้ในทุกสถานการณ์และทุกช่วงเวลาของชีวิต

ผลการดำเนินงานในปี 2565 เป็นที่น่ายินดีที่ สหกรณ์ออมทรัพย์มหาวิทยาลัยราชภัฏนครศรีธรรมราช จำกัด มีผลการดำเนินงานที่ถือว่าดีเยี่ยม สามารถจ่ายปันผลและเงินเฉลี่ยคืนให้กับสมาชิกได้เพิ่มขึ้นและควบคุมค่าใช้จ่ายดำเนินการได้อย่างเหมาะสม ทั้งนี้มาจากความร่วมมือของคณะกรรมการเจ้าหน้าที่และสมาชิกทุกคนนั่นเอง

ดิฉันในนามประธานกรรมการดำเนินการ ขอขอบคุณมหาวิทยาลัยราชภัฏนครศรีธรรมราช ที่ได้ให้การสนับสนุนในด้านต่างๆ ด้วยดีเสมอมา และขอขอบคุณหมู่มวลชนสมาชิก ที่ปรึกษา คณะกรรมการดำเนินการเจ้าหน้าที่ คณะผู้ตรวจสอบกิจการ ผู้สอบบัญชี ตลอดจนผู้ที่เกี่ยวข้องทุกท่าน ที่มีส่วนสำคัญในการสร้างความสำเร็จ ความก้าวหน้า ความมั่นคง ให้แก่สหกรณ์ออมทรัพย์มหาวิทยาลัยราชภัฏนครศรีธรรมราช จำกัด และขอให้ทุกท่านประสบแต่ความสุข มีความสมบูรณ์พร้อมทั้งกำลังกาย กำลังใจ และกำลังความคิดโดยทั่วกัน

(ดร.มนทิรา สังข์ทอง)

ประธานกรรมการ

สหกรณ์ออมทรัพย์มหาวิทยาลัยราชภัฏนครศรีธรรมราช จำกัด

ฝ่ายจัดการ

สหกรณ์ออมทรัพย์มหาวิทยาลัยราชภัฏนครศรีธรรมราช จำกัด



นางกาญญา ไกรนรา  
ผู้จัดการ



นางสาวเกษศรา ยอดมณี  
เจ้าหน้าที่การเงิน



นางสาวจันทิมา ช่วยตรีภตรง  
เจ้าหน้าที่ธุรการ



นางสาวกิตติยา จิตโชติ  
เจ้าหน้าที่บัญชี



## สารจากอธิการบดี

การประชุมใหญ่สามัญประจำปี 2565 สหกรณ์ออมทรัพย์มหาวิทยาลัยราชภัฏนครศรีธรรมราช จำกัด

ในนามของมหาวิทยาลัยราชภัฏนครศรีธรรมราชขอชื่นชมยินดีต่อความสำเร็จของสหกรณ์ออมทรัพย์มหาวิทยาลัยราชภัฏนครศรีธรรมราช จำกัด ที่ได้ดำเนินกิจการอย่างมั่นคง ยั่งยืนเคียงคู่กับมหาวิทยาลัยราชภัฏนครศรีธรรมราชมาครบรอบปีที่ 38 และมีการพัฒนาอย่างต่อเนื่องทั้งจำนวนสมาชิกและสินทรัพย์ โดยปัจจุบันมีจำนวนสมาชิก 769 คน อันเป็นเรื่องที่น่าชื่นชมยินดี ที่ได้รับความไว้วางใจจากสมาชิกเพิ่มขึ้นเป็นลำดับ สหกรณ์ออมทรัพย์มหาวิทยาลัยราชภัฏนครศรีธรรมราช จำกัด เป็นกิจการที่มีประโยชน์ซึ่งช่วยขับเคลื่อนให้บุคลากรและสมาชิกให้มีคุณภาพชีวิตที่ดีขึ้น ทั้งด้านการส่งเสริมออมทรัพย์ การได้รับสวัสดิการต่างๆ การช่วยเหลือสมาชิกทางการเงินเพื่อสร้างความมั่นคงให้แก่สมาชิก โครงการอบรมให้ความรู้แก่สมาชิก

โอกาสนี้กระผมขออวยพรให้กิจการสหกรณ์ออมทรัพย์ มหาวิทยาลัยราชภัฏนครศรีธรรมราช จำกัด มีความเจริญก้าวหน้า บริหารจัดการเพื่อการใช้ทรัพยากรเงินไปอย่างมีประสิทธิภาพ คุ่มค่า เกิดประโยชน์สูงสุดแก่สมาชิก มีความมั่นคงทางการเงินอย่างยั่งยืนก่อให้เกิดคุณูปการแก่สมาชิกสหกรณ์ออมทรัพย์มหาวิทยาลัยราชภัฏนครศรีธรรมราช จำกัด บรรลุเป้าหมายและวัตถุประสงค์ของการดำเนินงานที่ตั้งไว้ในปี พ.ศ. 2566 และขอขอบคุณสมาชิก ที่ปรึกษา คณะกรรมการดำเนินการ เจ้าหน้าที่ ผู้ตรวจสอบกิจการ ผู้สอบบัญชี ตลอดจนผู้ที่เกี่ยวข้องทุกท่านที่ได้ปฏิบัติงานด้วยความเข้มแข็งตลอดปี พ.ศ. 2565 ที่ผ่านมามีด้วยความสุจริต โปร่งใส และพิทักษ์สิทธิประโยชน์แก่สมาชิก

(ดร.สมปอง รักษาธรรม)

รักษาราชการแทนอธิการบดี

มหาวิทยาลัยราชภัฏนครศรีธรรมราช

## สารจาก

## รองประธานกรรมการ คนที่ 1



เรียน สมาชิกออมทรัพย์มหาวิทยาลัยราชภัฏนครศรีธรรมราช จำกัด

คณะกรรมการชุดที่ 38 ได้ดำเนินการมาครบ 1 ปี ซึ่งสหกรณ์ออมทรัพย์มหาวิทยาลัยราชภัฏนครศรีธรรมราช จำกัด มีนโยบายให้สมาชิกเป็นศูนย์กลางและมีส่วนร่วมในการดำเนินการทางด้านธุรกิจและบริหารจัดการ ตามแผนกลยุทธ์ 4 ด้าน ได้แก่ กลยุทธ์คุณภาพ, กลยุทธ์มั่นคง, กลยุทธ์เข้มแข็ง และกลยุทธ์ประทับใจ ตามโครงการ/กิจกรรมแผนยุทธศาสตร์ ที่ผ่านการอนุมัติจากที่ประชุมใหญ่ ประจำปี 2565

ในส่วนของคณะกรรมการฝ่ายศึกษาและประชาสัมพันธ์ ได้จัดโครงการ ดังนี้

1. โครงการฝึกอบรมให้ความรู้แก่สมาชิก สหกรณ์ฯ ได้จัดโครงการฝึกอบรมให้ความรู้แก่สมาชิกเรื่องการค้าประกัน การทำประกันสินเชื่อ และการทำฌาปนกิจสงเคราะห์ เมื่อวันที่ 19 ตุลาคม 2565 ณ ห้องประชุม 1 คณะวิทยาศาสตร์และเทคโนโลยี วิทยากร โดยประธานกรรมการชุมนุมสหกรณ์ออมทรัพย์แห่งประเทศไทย (ชสอ.)

2. โครงการอบรมอาชีพเสริมให้แก่สมาชิก ซึ่งสหกรณ์ฯ ได้จัดอบรมเรื่องการทำน้ำเต้าหู้ และชาลาเปา เมื่อวันที่ 7 กันยายน 2565 วิทยากร โดยผศ.วันดี แก้วสุวรรณ และนางสาวสุภาวดี ยอดพิจิตร ผู้ช่วยวิทยากร

3. โครงการสมาชิกสัมพันธ์ สหกรณ์ได้เชิญชวนสมาชิกเข้าร่วมกิจกรรม ดังนี้

3.1 เปิดบัญชีออมทรัพย์อุ่นใจวัยเกษียณ วันที่ 18-22 กรกฎาคม 2565

3.2 สมัครงานสมาชิกฌาปนกิจสงเคราะห์ วันที่ 19-23 ธันวาคม 2565

3.3 กิจกรรมส่งท้ายปีเก่าต้อนรับปีใหม่ วันที่ 26-29 ธันวาคม 2565

4. โครงการปรับปรุงเว็บไซต์สหกรณ์ และในปี 2566 สหกรณ์ฯ จะได้จัดทำสื่อออนไลน์ผ่าน Application

ขอขอบคุณสมาชิกสหกรณ์ฯ ทุกท่าน ที่ได้เข้ามามีส่วนร่วมเป็นเจ้าของสหกรณ์ร่วมกัน ช่วยเหลือสมาชิกซึ่งกันและกัน เพื่อให้สหกรณ์ของเรามีคุณภาพ มีความมั่นคง เป็นที่ประทับใจของสมาชิกทุกคน

ด้วยความปรารถนาดี

(นางสุภาวดี หนูเจริญ)

รองประธานกรรมการ คนที่ 1

## สารจาก

## รองประธานกรรมการ คนที่ 2



เรียน สมาชิกสหกรณ์ออมทรัพย์มหาวิทยาลัยราชภัฏนครศรีธรรมราช จำกัด ทุกท่าน

ในโอกาสวันประชุมใหญ่สามัญ ประจำปี 2565 กระผมขอขอบพระคุณสมาชิกที่ให้ความไว้วางใจให้เข้ามาทำหน้าที่บริหารแทนสมาชิก ในปีนี้กระผมขอยืนยันว่าจะบริหารด้วยความรอบคอบ การตัดสินใจต่าง ๆ จะขึ้นอยู่กับระเบียบที่กำหนด และเกิดประโยชน์ต่อสหกรณ์ สมาชิกเป็นสำคัญ เช่น การลดอัตราดอกเบี้ยเงินกู้ การเพิ่มเงินปันผลและเฉลี่ยคืน รวมถึงการแก้ไขระเบียบให้สอดคล้องกับกฎหมายตามรัฐธรรมนูญ และส่งเสริมให้สมาชิกเป็นสมาชิกฌาปนกิจสงเคราะห์ ทำประกันสินเชื่อเพื่อลดความเสี่ยงให้กับผู้ค้าและทายาทของสมาชิก เป็นต้น กระผมยินดีรับฟังข้อเสนอแนะในทุก ๆ เรื่องของสมาชิกไปปรับปรุงแก้ไขเพื่อประโยชน์แก่สหกรณ์และสมาชิก

สุดท้ายนี้ขออำนาจคุณพระศรีรัตนตรัยและสิ่งศักดิ์สิทธิ์คู่บ้านคู่เมือง ปกป้องคุ้มครองสมาชิกสหกรณ์ทุกท่านประสบแต่ความสุขความเจริญ มีสุขภาพร่างกายแข็งแรง อยู่ร่วมกับสหกรณ์ตลอดไป

ด้วยความปรารถนาดี

(ผศ.วิจิต มาลาเวช)

รองประธานกรรมการ คนที่ 2

สหกรณ์ออมทรัพย์มหาวิทยาลัยราชภัฏนครศรีธรรมราช จำกัด



คณะกรรมการดำเนินการ ชุดที่ 38  
สหกรณ์ออมทรัพย์มหาวิทยาลัยราชภัฏนครศรีธรรมราช จำกัด



นางสุภาวดี หนูเจริญ  
รองประธานกรรมการ คนที่ 1



นางมนตรีลา สังข์ทอง  
ประธานกรรมการ



นายวิชาติ มาลาเวช  
รองประธานกรรมการ คนที่ 2



นางสาวแววตา ทองสุภา  
กรรมการและเหรัญญิก



นายธรรมสันต์ สุวรรณโรจน์  
กรรมการและเลขานุการ



นายสุรินทร์ ทองทศ  
กรรมการ



นายโสภณ ชุมทองโต  
กรรมการ



นายก่อกานต์ ประเสริฐ  
กรรมการ



นายวิชาติ จรุงสุจริตกุล  
กรรมการ



นายสมพงศ์ เหมือนเพชร  
กรรมการ



นายวินัย จินดาวัฒน์  
กรรมการ



นายโพธิเศรษฐ์ โพธิ์ปลอด  
กรรมการ



นางศิริวรรณ จุลทับ  
กรรมการ

คณะกรรมการอำนวยการ

สหกรณ์ออมทรัพย์มหาวิทยาลัยราชภัฏนครศรีธรรมราช จำกัด



นางสุภาวดี หนูเจริญ  
รองประธานกรรมการ คนที่ 1



นางมนทิรา สังข์ทอง  
ประธานกรรมการ



นายวิชิต มาลาเวช  
รองประธานกรรมการ คนที่ 2



นางสาวเววตา ทองสุภา  
กรรมการและเหรัญญิก



นายธรรมสันต์ สุวรรณโรจน์  
กรรมการและเลขานุการ

คณะกรรมการเงินกู้

สหกรณ์ออมทรัพย์มหาวิทยาลัยราชภัฏนครศรีธรรมราช จำกัด



นายวิชิต มาลาเวช

ประธานกรรมการ



นายสมพงศ์ เหมือนเพชร

กรรมการ



นายโสภณ ชุมทองโต

กรรมการ



นายก่อกานต์ ประเสริฐ

กรรมการ



นายวิชิต จรุงสุจริตกุล

กรรมการและเลขานุการ

คณะกรรมการศึกษาและประชาสัมพันธ์  
สหกรณ์ออมทรัพย์มหาวิทยาลัยราชภัฏนครศรีธรรมราช จำกัด



นางสุภาวดี หนูเจริญ  
ประธานกรรมการ



นายวินัย จินดาวัฒน์  
กรรมการ



นางศิริวรรณ จุลทับ  
กรรมการ



นายสุรินทร์ ทองทศ  
กรรมการ



นายโพธิ์เศรษฐ์ โพธิ์ปลอด  
กรรมการและเลขานุการ

สภกรณ์จังหวัดนครศรีธรรมราช



นายสุจิน วงศ์ท่าเรือ
ผู้อำนวยการกลุ่มส่งเสริมสหกรณ์ 1



นางสาวภัทราวีร์ สุวรรณรัตน์
นักวิชาการสหกรณ์ชำนาญการ

ที่ปรึกษาสหกรณ์ออมทรัพย์มหาวิทยาลัยราชภัฏนครศรีธรรมราช จำกัด



นายนิรันดร์ จินดานาค
ที่ปรึกษาสหกรณ์



นายภาณุวัฒน์ เพชรโชติ
ที่ปรึกษาสหกรณ์



ผู้ตรวจสอบกิจการ

สหกรณ์ออมทรัพย์มหาวิทยาลัยราชภัฏนครศรีธรรมราช จำกัด



นางสาวสงเนตร ทินนาม

ผู้ตรวจสอบกิจการ



นางสาวเบญจา ทองพันธ์

ผู้ตรวจสอบกิจการ

ผู้สอบบัญชีสหกรณ์ภาคเอกชน



นายมีชัย มิตรารมย์

ผู้สอบบัญชี

สำนักงานตรวจบัญชีสหกรณ์นครศรีธรรมราช

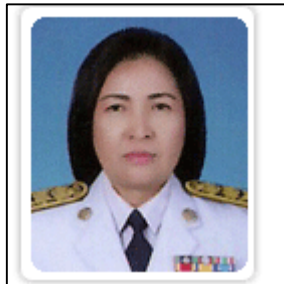

นางสายชล วิโรจน์กุล

นักวิชาการตรวจสอบบัญชีชำนาญการ

โครงสร้างการบริหารงาน  
สหกรณ์ออมทรัพย์มหาวิทยาลัยราชภัฏนครศรีธรรมราช จำกัด

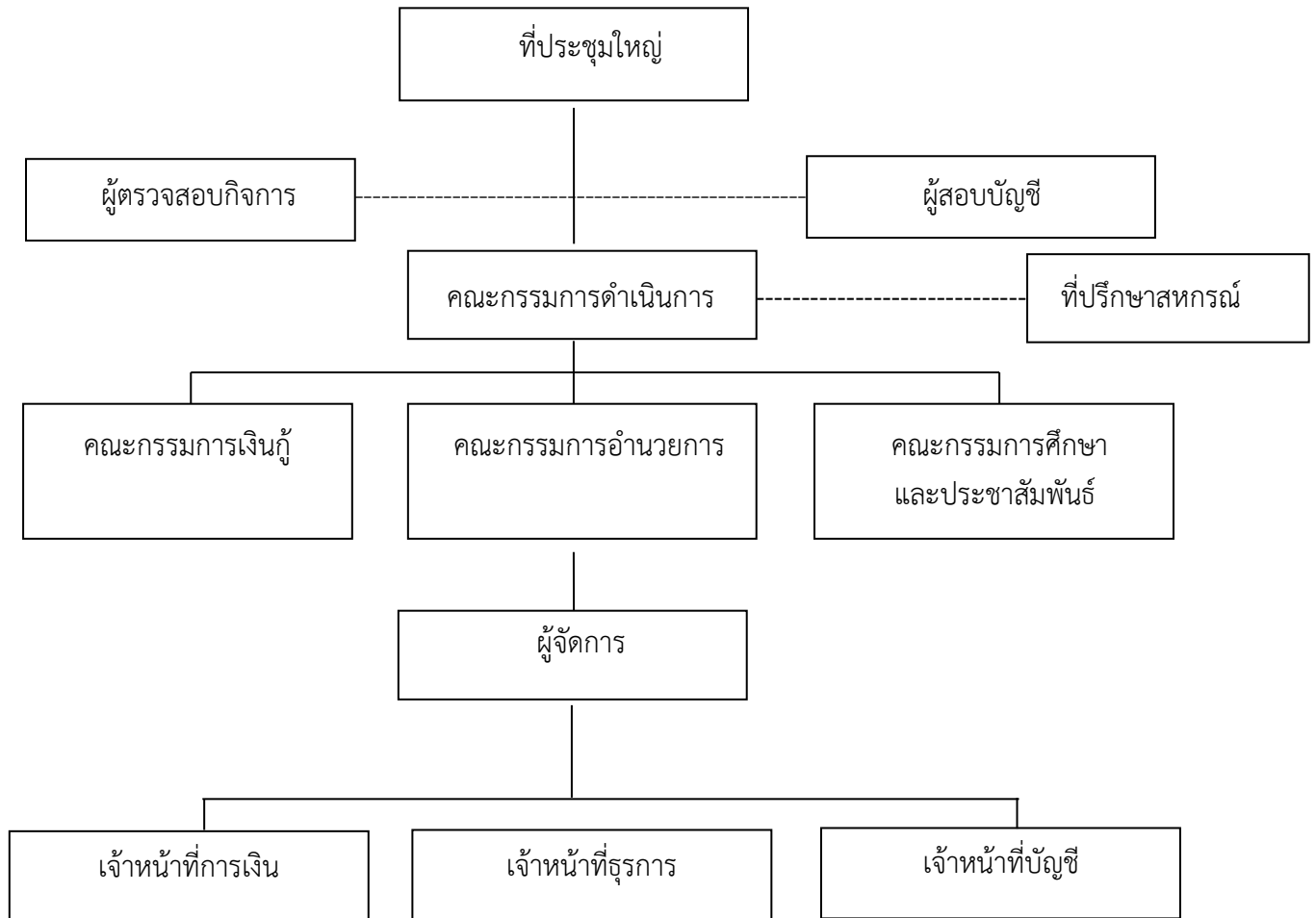

**ระเบียบวาระที่ 1**

**เรื่องที่ประธานแจ้งเพื่อทราบ**

.....

.....

.....

.....

.....

.....

.....

.....

.....

**มติที่ประชุม**

.....

.....

**ระเบียบวาระที่ 2**

**เรื่องรับรองรายงานการประชุมใหญ่สามัญ ประจำปี 2564**

ตามที่สหกรณ์ออมทรัพย์มหาวิทยาลัยราชภัฏนครศรีธรรมราช จำกัด ได้จัดประชุมใหญ่สามัญประจำปี 2564 เมื่อวันที่ 9 กุมภาพันธ์ พ.ศ. 2565 เวลา 13.00 น. ณ หอประชุมใหญ่ มหาวิทยาลัยราชภัฏนครศรีธรรมราช นั้น

กรรมการและเลขานุการ ได้จัดทำรายงานการประชุมครั้งดังกล่าวเสร็จเรียบร้อยแล้ว (รายละเอียดตามเอกสารแนบท้าย)

จึงเสนอที่ประชุมเพื่อโปรดพิจารณารับรองรายงานการประชุม

มติที่ประชุม ( ) รับรองโดยไม่มีการแก้ไข

( ) รับรองโดยมีการแก้ไข ดังนี้

หน้าที่.....เดิม.....แก้ไขเป็น.....

หน้าที่.....เดิม.....แก้ไขเป็น.....

หน้าที่.....เดิม.....แก้ไขเป็น.....

รายงานการประชุมใหญ่สามัญประจำปี 2564  
สหกรณ์ออมทรัพย์มหาวิทยาลัยราชภัฏนครศรีธรรมราช จำกัด  
วันพุธที่ 9 กุมภาพันธ์ 2565  
ณ หอประชุมใหญ่ มหาวิทยาลัยราชภัฏนครศรีธรรมราช  
\*\*\*\*\*

สมาชิกทั้งหมด 761 คน

สมาชิกที่เข้าประชุม 587 คน

ผู้เข้าร่วมประชุม

1. นายโชติวัต ชนะกาญจน์ ที่ปรึกษาสหกรณ์
2. นายสาธิต ฤทธิขาบ เจ้าพนักงานส่งเสริมสหกรณ์ชำนาญงาน
3. นางสาวภัทรารวีย์ สุวรรณรัตน์ นักวิชาการสหกรณ์ชำนาญการ
4. นายมีชัย มิตรรมย์ ผู้สอบบัญชี

เริ่มประชุมเวลา 13.00 น.

เมื่อสมาชิกครบองค์ประชุมแล้ว นางมนทิรา สังข์ทอง ประธานกรรมการกล่าวเปิดประชุม และดำเนินการประชุมตามระเบียบวาระการประชุม ดังนี้



**ระเบียบวาระที่ 1****เรื่องที่ประธานแจ้งให้ที่ประชุมทราบ****1.1 แจ้งผลการจัดระดับมาตรฐานสหกรณ์ประจำปี 2564**

นางมนทิรา สังข์ทอง ประธานกรรมการ แจ้งที่ประชุมทราบเรื่องผลการจัดระดับมาตรฐานสหกรณ์ประจำปี 2564 โดยสำนักงานสหกรณ์จังหวัดนครศรีธรรมราช ได้แจ้งผลการจัดระดับมาตรฐานสหกรณ์ประจำปี 2564 ผลการดำเนินการของสหกรณ์ออมทรัพย์มหาวิทยาลัยราชภัฏนครศรีธรรมราช จำกัด ผ่านมาตรฐานสหกรณ์

**มติที่ประชุม :** รับทราบ

**ระเบียบวาระที่ 2****เรื่องรับรองรายงานประชุมใหญ่สามัญประจำปี 2563**

นางมนทิรา สังข์ทอง ประธานกรรมการ นำเสนอรายงานการประชุมใหญ่สามัญประจำปี 2563 ตามที่สหกรณ์ออมทรัพย์มหาวิทยาลัยราชภัฏนครศรีธรรมราช จำกัด ได้จัดประชุมใหญ่สามัญประจำปี 2563 เมื่อวันที่ 10 กุมภาพันธ์ 2564 เวลา 13.00 น. ณ หอประชุมมหาวิทยาลัยราชภัฏนครศรีธรรมราช นั้น

กรรมการและเลขานุการ ได้จัดทำรายงานการประชุมใหญ่สามัญประจำปี 2563 เสร็จเรียบร้อยแล้ว จำนวนทั้งหมด 34 หน้า รายละเอียดตามวาระการประชุม

ที่ประชุมพิจารณารายงานการประชุมใหญ่สามัญประจำปี 2563 โดยมีการแก้ไข

หน้า 26 5.5 พิจารณาอนุมัติจัดสรรกำไรสุทธิ ประจำปี 2563

ข้อความเดิม นายวินัย จินดาวัฒน์ ประธานกรรมการ มอบหมายให้นางมนทิรา สังข์ทอง กรรมการและเลขานุการ นำเสนอการจัดสรรกำไรสุทธิ ประจำปี 2563

ข้อความใหม่ นายวินัย จินดาวัฒน์ ประธานกรรมการ นำเสนอการจัดสรรกำไรสุทธิ ประจำปี 2563 รายละเอียด ดังนี้

**มติที่ประชุม :** รับรองรายงานประชุมใหญ่สามัญประจำปี 2563 โดยมีการแก้ไข

**ระเบียบวาระที่ 3****เรื่องสืบเนื่องจากการประชุมใหญ่สามัญประจำปี 2563**

ไม่มี

**ระเบียบวาระที่ 4****เรื่องเสนอที่ประชุมเพื่อทราบ****4.1 สรุปผลการดำเนินงาน**

นางมนทิรา สังข์ทอง ประธานกรรมการ มอบหมายให้นางกาญจนา ไกรนรา ผู้จัดการรายงานผลการดำเนินงานรอบปีบัญชี 2564

**สถานะการเงินโดยย่อ**

รายการ	ณ วันที่ 31/12/2564	ณ วันที่ 31/12/2563	เพิ่มขึ้น(ลดลง)	
	จำนวนเงิน (บาท)	จำนวนเงิน (บาท)	จำนวนเงิน (บาท)	%
<b>สินทรัพย์รวม</b>	<b>537,924,077.51</b>	<b>446,124,710.52</b>	<b>91,799,366.99</b>	<b>20.58</b>
เงินสด/เงินฝากธนาคาร/สหกรณ์อื่น	54,768,936.84	8,731,542.90	46,037,393.94	527.25
เงินลงทุน	412,790.00	412,790.00	0.00	0.00
เงินให้กู้แก่สมาชิก	482,234,834.08	436,006,640.87	46,228,193.21	10.60
สินทรัพย์อื่น ๆ	507,516.59	973,736.75	(466,220.16)	(47.88)
<b>หนี้สินรวม</b>	<b>317,197,151.45</b>	<b>248,615,845.03</b>	<b>68,581,306.42</b>	<b>27.59</b>
เงินรับฝาก	305,143,803.31	247,153,605.70	57,990,197.61	23.46
เงินกู้ยืม	10,000,000.00	0.00	10,000,000.00	0.00
หนี้สินอื่น ๆ	2,053,348.14	1,462,239.33	591,108.81	40.42
<b>ทุนของสหกรณ์</b>	<b>220,726,926.06</b>	<b>197,508,865.49</b>	<b>23,218,060.57</b>	<b>11.76</b>
ทุนเรือนหุ้น	186,811,250.00	168,237,700.00	18,573,550.00	11.04
ทุนสำรอง	15,630,117.29	13,895,020.95	1,735,096.34	12.49
ทุนสะสมตามข้อบังคับและทุนอื่นๆ	2,876,367.20	1,881,601.01	994,766.19	52.87
<b>กำไรสุทธิประจำปี</b>	<b>15,409,191.57</b>	<b>13,494,543.53</b>	<b>1,914,648.04</b>	<b>14.19</b>

## ผลการดำเนินงาน

รายการ	ปีบัญชี 2564	ปีบัญชี 2563	เพิ่มขึ้น(ลดลง)	
	จำนวนเงิน (บาท)	จำนวนเงิน (บาท)	จำนวนเงิน (บาท)	%
<b>รายได้</b>	<b>28,289,191.06</b>	<b>24,856,323.70</b>	<b>3,432,867.36</b>	<b>13.81</b>
ดอกเบี้ยรับเงินให้กู้	27,967,009.12	24,671,659.21	3,295,349.91	13.36
ดอกเบี้ยรับเงินฝาก/เงินลงทุน	290,998.71	175,296.55	115,702.16	66.00
รายได้อื่น	31,183.23	9,367.94	21,815.29	232.87
<b>ค่าใช้จ่าย</b>	<b>12,879,999.49</b>	<b>11,361,780.17</b>	<b>1,518,219.32</b>	<b>13.36</b>
ดอกเบี้ยจ่ายเงินรับฝาก	9,276,363.37	7,559,141.39	1,717,221.98	22.72
ดอกเบี้ยจ่ายเงินกู้	48,821.92	267,721.31	(218,899.39)	(81.76)
ค่าใช้จ่ายในการดำเนินงาน	3,554,814.20	3,534,917.47	19,896.73	0.56
<b>กำไรสุทธิ</b>	<b>15,409,191.57</b>	<b>13,494,543.53</b>	<b>1,914,648.04</b>	<b>14.19</b>

## ผลการดำเนินงานเปรียบเทียบเป้าหมาย/ประมาณการ ประจำปี 2564

รายการ	ปีบัญชี 2564		มากกว่า(น้อยกว่า)	
	เป้าหมาย/ประมาณการ	ผลการดำเนินงาน	จำนวนเงิน (บาท)	%
	(บาท)	(บาท)		
<b>รายได้</b>	<b>30,619,000.00</b>	<b>28,289,191.06</b>	<b>(2,329,808.94)</b>	<b>(7.61)</b>
ดอกเบี้ยรับเงินให้กู้	30,500,000.00	27,967,009.12	(2,532,990.88)	(8.30)
ดอกเบี้ยรับเงินฝาก	80,000.00	269,379.93	189,379.93	236.72
ผลตอบแทนจากการลงทุน	12,000.00	21,618.78	9,618.78	80.16
รายได้อื่น	27,000.00	31,183.23	4,183.23	15.49
<b>ค่าใช้จ่าย</b>	<b>15,844,540.00</b>	<b>12,879,999.49</b>	<b>(2,964,540.51)</b>	<b>(18.71)</b>
ดอกเบี้ยจ่าย	11,550,000.00	9,325,185.29	(2,224,814.71)	(19.26)
ค่าใช้จ่ายในการดำเนินงาน	4,174,540.00	3,426,783.72	(747,756.28)	(17.91)
ค่าใช้จ่ายทางบัญชี	120,000.00	128,030.48	8,030.48	6.69
<b>กำไรสุทธิ</b>	<b>14,774,460.00</b>	<b>15,409,191.57</b>	<b>634,731.57</b>	<b>4.30</b>

## ผลการดำเนินงานสหกรณ์ เทียบกับเป้าหมาย/ประมาณการ ประจำปีบัญชี 2564

ที่	รายการ	เป้าหมาย/ประมาณการ	ผลการดำเนินงาน	มากกว่า(น้อยกว่า) เป้าหมาย	สูงกว่า(ต่ำกว่า) เป้าหมาย
1	จำนวนสมาชิกเข้าใหม่	50	30	(20) ราย	(40) %
2	ทุนเรือนหุ้น	20.00	20.57	0.57 ล้านบาท	2.85 %
3	เงินรับฝาก	118.60	153.15	34.55 ล้านบาท	29.13 %
4	ให้บริการเงินกู้ยืม	260.00	259.12	(0.88) ล้านบาท	(0.34) %
5	กำไรสุทธิ	14.73	15.41	0.68 ล้านบาท	4.62 %
6	รายได้	30.62	28.29	2.33 ล้านบาท	7.61 %
7	ค่าใช้จ่าย	15.84	12.88	(2.96) ล้านบาท	(18.68) %

มติที่ประชุม : รับทราบ

#### 4.2 การบริหารการเงิน

สหกรณ์ฯ ดำเนินงานโดยมุ่งหวังผลประโยชน์เพื่อสมาชิกเป็นเป้าหมายหลัก ในขณะเดียวกัน การบริหารงานได้คำนึงถึงความมั่นคงของสหกรณ์ฯ ประกอบด้วย ในฐานะที่สหกรณ์ฯ เป็นสถาบันการเงินหนึ่ง ที่ให้บริการสมาชิก ความพอเพียงของเงินทุน จำเป็นต้องมีการบริหารการเงินให้เกิดประสิทธิภาพมากที่สุด บริหารเงินตามแผนงานที่กำหนด ให้บริการเงินกู้แก่สมาชิกที่มีความจำเป็นต่อการดำรงชีพ เพื่อการชำระหนี้สินสถาบันการเงินอื่นที่ต้องรับภาระจากดอกเบี้ยสูง และเพื่อเป็นที่อยู่อาศัยของสมาชิก โดยกำหนดนโยบายให้สมาชิกชำระหนี้ภายในช่วงระยะเวลาก่อนเกษียณอายุราชการ เพื่อให้สมาชิกมีหนี้หลังเกษียณอายุราชการน้อยลง ลดความเสี่ยงและภาระติดตามหนี้หลังเกษียณ ให้ความสำคัญในการบริหารทุกด้าน ได้แก่ 1) ด้านการประชาสัมพันธ์ 2) ด้านการออม 3) ด้านการกู้

สำหรับการบริหารด้านการออม สหกรณ์ฯ จัดกิจกรรมตามโครงการตามแผนกลยุทธ์ รายละเอียด ดังนี้

## 1) โครงการสมาชิกสัมพันธ์

## กิจกรรมสมาชิกสหกรณ์สัมพันธ์

กิจกรรม	จำนวนสมาชิกที่ร่วม กิจกรรม ( ราย )	จำนวนเงิน (บาท)
กิจกรรมเปิดบัญชีเงินฝาก	40	897,664.17
กิจกรรมสมัครสมาชิกใหม่	4	8,800.00
กิจกรรมขอเพิ่มหักบัญชีเงินฝาก	32	45,300.00
กิจกรรมการฝากเงิน	156	5,063,694.83
<b>รวม</b>	<b>232</b>	<b>6,015,459.00</b>

มติที่ประชุม : รับทราบ

## 4.3 จำนวนสมาชิกและสมาชิกสมทบ

รายละเอียด	สมาชิก (ราย)	สมาชิกสมทบ (ราย)	รวม
สมาชิกสามัญ คงเหลือ ณ วันต้นปี	657	92	749
สมาชิกเข้าใหม่ระหว่างปี	22	8	30
สมาชิกลาออกระหว่างปี	14	4	18
ณ วันที่ 31 ธันวาคม 2564	665	96	761

เพศชาย = 282 คน

เพศหญิง = 479 คน

มติที่ประชุม : รับทราบ



#### 4.4 เงินรับฝาก

สหกรณ์มีนโยบายให้ความสำคัญกับเงินรับฝาก โดยกำหนดอัตราดอกเบี้ยเงินฝากเฉลี่ยสูงกว่าอัตราดอกเบี้ยเงินฝากของธนาคาร และจัดกิจกรรมส่งเสริมการออม ตามโครงการสมาชิกสัมพันธ์ ในปี 2564 สมาชิกสหกรณ์ได้ร่วมกิจกรรมตามโครงการดังกล่าว ณ 31 ธันวาคม 2564 สหกรณ์มีบัญชีเงินรับฝาก 1,549 บัญชี จำนวนเงิน 305,143,803.31 บาท มีผู้ฝาก จำนวน 761 ราย คิดเป็น 100% ของสมาชิกทั้งหมด (761 ราย) รายละเอียด ดังนี้

ประเภทเงินฝาก	อัตราดอกเบี้ยร้อยละ (ต่อปี)	ยกมาต้นปี (บาท)	ฝาก (บาท)	ถอน (บาท)	คงเหลือสิ้นปี (บาท)	จำนวนบัญชี
1. ออมทรัพย์	1.95	14,212,415.17	45,104,817.40	33,528,783.68	25,788,448.89	991
2. ออมทรัพย์อุ้มใจวัยเกษียณ	3.75	2,195,467.36	2,372,557.29	267,980.83	4,300,043.82	113
3. ออมทรัพย์พิเศษ	3.10	230,745,723.17	105,670,700.19	61,361,112.76	275,055,310.60	445
		247,153,605.70	153,148,074.88	95,157,877.27	305,143,803.31	1,549

#### เงินออมของสมาชิก

หน่วย : บาท

ปีบัญชี	จำนวนสมาชิก (ราย)	เงินออมของสมาชิก			เงินออมเฉลี่ยของสมาชิก
		ทุนเรือนหุ้น	เงินรับฝาก	รวมเงินออมของสมาชิก	
2558	655	83,481,380.00	93,054,982.14	176,536,362.14	269,521.16
2559	694	99,416,730.00	105,530,255.46	204,946,985.46	295,312.66
2560	712	113,708,150.00	126,999,479.52	240,707,629.52	338,072.51
2561	738	139,207,330.00	167,919,193.72	307,126,523.72	416,160.60
2562	739	154,005,550.00	203,278,854.44	357,284,404.44	483,470.10
2563	749	168,237,700.00	247,153,605.70	415,391,305.70	554,594.53
2564	761	186,811,250.00	305,143,803.31	491,955,053.31	646,458.68

มติที่ประชุม : รับทราบ

## 4.5 การให้บริการเงินกู้

ในระหว่างปี 2564 สหกรณ์ให้บริการเงินกู้ทุกประเภท จำนวน 258,918,824.59 บาท ณ วันที่ 31 ธันวาคม 2564 มีลูกหนี้คงเหลือจำนวน 481,808,006.49 บาท รายละเอียด ดังนี้

หน่วย : บาท

ประเภทเงินกู้	ยกมาต้นปี	จ่ายเงินกู้	รับชำระหนี้	ณ วันที่ 31 ธันวาคม 2564		
				คงเหลือ	จำนวน	
					สัญญา	คน
1. เงินกู้เพื่อเหตุฉุกเฉิน	9,611,779.99	17,588,500.00	20,627,852.41	6,572,427.58	648	117
2. เงินกู้สามัญ	383,560,475.25	239,530,324.59	186,379,798.35	436,711,001.49	474	378
3. เงินกู้พิเศษ	42,834,385.63	1,800,000.00	6,109,808.21	38,524,577.42	19	19
รวม	436,006,640.87	258,918,824.59	213,117,458.97	481,808,006.49	1,141	514

## เปรียบเทียบจำนวนสมาชิกกับเงินให้กู้ยืม

หน่วย : บาท

ปีบัญชี	จำนวนสมาชิก (คน)	จำนวนเงิน	หนี้สินเฉลี่ยของสมาชิก
2558	655	191,722,188.89	292,705.63
2559	694	236,389,559.91	340,618.96
2560	712	284,794,352.57	399,992.07
2561	738	334,943,017.73	453,852.33
2562	739	381,071,613.34	515,658.48
2563	749	435,908,615.43	581,987.47
2564	761	481,772,873.72	633,078.68

มติที่ประชุม : รับทราบ

#### 4.6 สวัสดิการ

สหกรณ์ฯ ได้จัดสรรทุนสำหรับเป็นสวัสดิการต่าง ๆ แก่สมาชิก และครอบครัว ในระหว่างปี สหกรณ์ฯ จัดสรรและจ่ายเงินทุนสวัสดิการ รายละเอียด ดังนี้

หน่วย : บาท

รายการ	ยอดคงเหลือต้นปี	เพิ่มระหว่างปี	ลดระหว่างปี	ยอดคงเหลือสิ้นปี
ทุนสาธารณประโยชน์	27,126.83	1,000,000.00	202,660.00	824,466.83
ทุนรักษาระดับอัตราเงินปันผล	230,000.00	-	-	230,000.00
ทุนเพื่อการศึกษาอบรม	149,592.20	100,000.00	24,720.00	224,872.20
ทุนสะสมเพื่อขยายกิจการ	801,888.29	115,000.00	62,828.40	854,059.89
ทุนสวัสดิการสมาชิก	672,993.69	257,974.59	188,000.00	742,968.28
<b>รวมทั้งสิ้น</b>	<b>1,881,601.01</b>	<b>1,472,974.59</b>	<b>478,208.40</b>	<b>2,876,367.20</b>

ทุนสาธารณประโยชน์เพื่อสงเคราะห์เกี่ยวกับการศพของสมาชิกหรือคู่สมรส

ลำดับที่	ชื่อ-สกุล	จำนวนเงิน (บาท)
1	นางธมน ไชยกำจร	60,000
2	นายอรุณ วุฒิमानพ	100,000
	<b>รวมจำนวนเงินทั้งหมด</b>	<b>160,000</b>

ทุนสาธารณประโยชน์เพื่อทำบุญและวางพวงหรีดในงานบำเพ็ญกุศลศพสมาชิก และทายาทตาม  
กฎหมาย

ลำดับที่	ชื่อ-สกุล	จำนวนเงิน (บาท)
1	คู่สมรสนางศุภมาศ ไทยฤทธิ	1,000
2	มารดานายอุทัย คูหาพงศ์	1,000
3	มารดานายโสภณ ชุมทองโต	1,000
4	มารดานางสาวอรินี ตะหวา	1,000
5	มารดานางวรรณิ์ นนทโชติ	1,000
6	มารดานางมัลลิกา คงแก้ว	1,000
7	มารดานางฐิติมาณ์ โปยารถ	1,000
8	มารดานางจิรา ทวีนิจ	1,000
9	มารดานางสาวเตชิตา สุทธิรักษ์	1,000
10	มารดานางสาวอรพินท์ บุญชู	1,000
11	มารดานายกฤษฏา จิตสมพงษ์	1,000
12	มารดานายเสกสรร เอี่ยมแสน	1,000
13	บิดานายสุเมธ อัฐิ	1,000
14	บิดานางอาภรณ์ หัตถประดิษฐ์	1,000
15	บิดานางสุจิตราพร ประสาน	1,000
16	บิดานางสาวศรีสุดา มีจันทร์แก้ว	1,000
17	บิดานางสาวปสุตา สังข์ศรี	1,000
18	บิดานางสาวทิวาภรณ์ ฤทธิ์ทอง	1,000
19	บิดานางสาวเตือนใจ คชภูมิ	1,000
20	นายอรุณ วุฒิमानพ	1,000
21	นายดำริห์ กุระวัง	1,000
22	คู่สมรสนางสุปรียา มาลากาญจน์	1,000
23	มารดานายสุริยะ วิฤทธิ	1,000
24	มารดานางสาวจันจิรา นาวารัตน์	1,000
25	มารดานางชัญธิชา ไกรนุกูล	1,000
26	บิดานางสาวพัชรินทร์ ทองคำชุม	1,000
	<b>รวมจำนวนเงินทั้งหมด</b>	<b>26,000</b>

## ทุนสาธารณประโยชน์เพื่อการศึกษาบุตรสมาชิกและสมาชิกสมทบ

ลำดับที่	ชื่อ-สกุล	จำนวนเงิน (บาท)
1	นางสาวกัญฉิกา ศะศิสุวรรณ	1,000
2	นายธีระพันธ์ ประทุมมาศ	1,000
3	นายโพธิเศรษฐ์ โพธิ์ปลอด	1,000
4	นางจำนงค์ ฤทธิศรี	1,000
5	นางสาวกนกอร บุญไยดม	1,000
6	นางสาวชลดา วงศ์สวัสดิ์	1,000
7	นางสาวนิรชา ชอบน้ำ	1,500
8	นางสาวสุภาวณี ยอดพิจิตร	1,500
9	นางสาววิลาวัลย์ จินวรรณ	1,500
10	นางสาวเย็นฤดี หนูเพชร	1,500
11	นางปาริฉัตร ถาวรวงษ์	1,500
12	นางจิราภรณ์ สังข์สุด	1,500
13	นางสาวอุไรวรรณ ชลวิจิตร	1,500
14	นางนุชนารถ กฤษณรมย์	1,500
15	นายเกรียงไกร ชูแก้ว	1,500
16	นางชุลีพร กุลศรี	2,000
17	นางจินตนา บุญเขต	2,000
18	นางสาวชุติมา ศรีธรรมศักดิ์	2,000
19	นางกาญญา ไกรนรา	2,000
20	นางสาวอัญรัตน์ จักรกาญจน์	2,000
21	นายสมรักษ์ กุลศรี	2,500
22	นางศิริวรรณ จุลทับ	2,500
23	นายธมยศ ไกรนรา	2,500
24	นางเตือนใจ วุฒิมานพ	3,000
25	นายกมล บุญเมือง	3,000
26	นางจิรา ทวินิจ	3,000
27	นางโสภี แก้วชฎา	3,000
	<b>รวมจำนวนเงินทั้งหมด</b>	<b>49,000</b>

## ทุนสวัสดิการเพื่อบำเหน็จสมาชิก

ที่	ชื่อสกุล	ทะเบียนสมาชิก เลขที่	เงินบำเหน็จสมาชิก เกษียณอายุราชการ (บาท)	อายุการเป็นสมาชิก (เดือน)
1	นายพิสิฐ กาญจนะกังคะ	00475	8,000	353
2	นางสาวปานจิต มุสิก	00389	7,000	295
3	นางศุภมาตร์ อีสระะพันธ์	00451	7,000	267
4	นางสาวชไมพร พุทธรัตน์	00478	6,000	195
5	นางสายทิพย์ รัตนพาหุ	00407	7,000	288
6	นายถนอม เลขาพันธ์	00376	8,000	312
7	นางสาวชญาณิชฐ์ ธรรมธิษฐาน	00501	8,000	330
8	นางชนาธิศา มฤคิ์	00659	5,000	142
9	นางอุไร ภูธรภักดี	00601	5,000	150
รวมจำนวนทั้งหมด			61,000	

## จำนวนเงินบำเหน็จที่จ่ายให้สมาชิก ตามรายละเอียด ดังนี้

- 1) อายุการเป็นสมาชิกครบ 24 เดือน แต่ไม่ถึง 36 เดือน ให้ได้รับเงินบำเหน็จ 2,000 บาท
- 2) อายุการเป็นสมาชิกครบ 36 เดือน แต่ไม่ถึง 120 เดือน ให้ได้รับเงินบำเหน็จ 3,000 บาท
- 3) อายุการเป็นสมาชิกครบ 120 เดือน แต่ไม่ถึง 180 เดือน ให้ได้รับเงินบำเหน็จ 5,000 บาท
- 4) อายุการเป็นสมาชิกครบ 180 เดือน แต่ไม่ถึง 240 เดือน ให้ได้รับเงินบำเหน็จ 6,000 บาท
- 5) อายุการเป็นสมาชิกครบ 240 เดือน แต่ไม่ถึง 300 เดือน ให้ได้รับเงินบำเหน็จ 7,000 บาท
- 6) อายุการเป็นสมาชิกครบ 300 เดือน แต่ไม่ถึง 360 เดือน ให้ได้รับเงินบำเหน็จ 8,000 บาท
- 7) อายุการเป็นสมาชิกครบ 360 เดือน แต่ไม่ถึง 420 เดือน ให้ได้รับเงินบำเหน็จ 9,000 บาท
- 8) อายุการเป็นสมาชิกครบ 420 เดือน ขึ้นไป ให้ได้รับเงินบำเหน็จ 10,000 บาท

## ทุนสวัสดิการสมาชิกเพื่อสวัสดิการรักษายาบาล

ที่	ชื่อสกุล	ทะเบียนสมาชิกเลขที่	เงินสวัสดิการรักษายาบาล (บาท)	วันที่เข้ารับการรักษาพยาบาล
1	นางสาวสุภาพร คงเพชร	00570	1,000	26-30 ธ.ค. 2564
2	นางสาวนงค์ลักษณ์ สถาพร	01166	1,000	27-31 ม.ค. 2564
3	นายวัฒนณรงค์ มากพันธ์	01194	1,000	14-18 ม.ค. 2564
4	นางอวยพร ชูแก้ว	00711	1,000	29 มี.ค.-1 เม.ย. 2564
5	นางสาวนงค์ลักษณ์ สถาพร	01166	1,000	5-8 มิ.ย. 2564
6	นางพรรณภา เขียวน้อย	01152	1,000	3-5 ก.ค. 2564
7	นายปัญญาจารย์ บุรโชควิวัฒน์	01227	1,000	15-19 ก.ค. 2564
8	นางวราพร กาญจนตลอด	00560	1,000	7-9 ก.ค. 2564
9	นายสุรศักดิ์ จันทร์สุวรรณ	00939	1,000	9-12 ต.ค. 2564
10	นางสาวเจนจิรา รื่นรส	00816	1,000	16-18 ต.ค. 2564
11	นางสาวอรพินท์ บุญชู	00525	1,000	16-29 ต.ค. 2564
12	นางสุนีย์ จิตวิบูลย์	00395	1,000	19 -27พ.ย. 2564
13	นางชนาธิศา มฤคิ์	00659	1,000	29 พ.ย.-8 ธ.ค. 2564
รวมจำนวนเงิน			13,000	

## ทุนสวัสดิการคนโสด

ที่	ชื่อสกุล	ทะเบียนสมาชิกเลขที่	เงินสวัสดิการคนโสด (บาท)
1	นางสาวเน่งน้อย แสงเสนห์	00445	2,000
รวมจำนวนเงิน			2,000

มติที่ประชุม : รับทราบ

#### 4.7 แก้ไขเพิ่มเติมระเบียบสหกรณ์ฯ

นางมนทิรา สังข์ทอง ประธานกรรมการ นำเสนอเรื่องแก้ไขเพิ่มเติมระเบียบสหกรณ์ฯ รายละเอียด ดังนี้

1) ระเบียบสหกรณ์ออมทรัพย์มหาวิทยาลัยราชภัฏนครศรีธรรมราช จำกัด  
ว่าด้วยการให้เงินกู้ประเภทสามัญเพื่ออเนกประสงค์ พ.ศ. 2564

เรื่อง	ระเบียบสหกรณ์ออมทรัพย์มหาวิทยาลัยราชภัฏนครศรีธรรมราช จำกัด ว่าด้วยการให้เงินกู้ประเภทสามัญเพื่ออเนกประสงค์ พ.ศ. 2564
เริ่มบังคับใช้	ตั้งแต่วันที่ 26 สิงหาคม พ.ศ. 2564

2) ระเบียบสหกรณ์ออมทรัพย์มหาวิทยาลัยราชภัฏนครศรีธรรมราช จำกัด  
ว่าด้วยการให้เงินกู้ฉุกเฉินแก่สมาชิก พ.ศ. 2564

เรื่อง	ระเบียบสหกรณ์ออมทรัพย์มหาวิทยาลัยราชภัฏนครศรีธรรมราช จำกัด ว่าด้วยการให้เงินกู้ฉุกเฉินแก่สมาชิก พ.ศ. 2564
เริ่มบังคับใช้	ตั้งแต่วันที่ 26 สิงหาคม 2564

3) ระเบียบสหกรณ์ออมทรัพย์มหาวิทยาลัยราชภัฏนครศรีธรรมราช จำกัด  
ว่าด้วยการให้เงินกู้ประเภทสามัญแก่สมาชิก พ.ศ. 2564

เรื่อง	ระเบียบสหกรณ์ออมทรัพย์มหาวิทยาลัยราชภัฏนครศรีธรรมราช จำกัด ว่าด้วยการให้เงินกู้ประเภทสามัญแก่สมาชิก พ.ศ. 2564
เริ่มบังคับใช้	ตั้งแต่วันที่ 26 สิงหาคม พ.ศ. 2564

4) ระเบียบสหกรณ์ออมทรัพย์มหาวิทยาลัยราชภัฏนครศรีธรรมราช จำกัด  
ว่าด้วยการให้เงินกู้ประเภทสามัญแก่สมาชิกเพื่อการพัฒนาคุณภาพชีวิตของสมาชิกสหกรณ์ พ.ศ. 2564

เรื่อง	ระเบียบสหกรณ์ออมทรัพย์มหาวิทยาลัยราชภัฏนครศรีธรรมราช จำกัด ว่าด้วยการให้เงินกู้ประเภทสามัญแก่สมาชิกเพื่อการพัฒนาคุณภาพชีวิตของสมาชิก สหกรณ์ พ.ศ. 2564
เริ่มบังคับใช้	ตั้งแต่วันที่ 26 สิงหาคม พ.ศ. 2564



5) ระเบียบสหกรณ์ออมทรัพย์มหาวิทยาลัยราชภัฏนครศรีธรรมราช จำกัด  
ว่าด้วยการให้เงินกู้ประเภทสามัญเพื่อยานพาหนะ พ.ศ. 2564

เรื่อง	ระเบียบสหกรณ์ออมทรัพย์มหาวิทยาลัยราชภัฏนครศรีธรรมราช จำกัด ว่าด้วยการให้เงินกู้ประเภทสามัญเพื่อยานพาหนะ พ.ศ. 2564
เริ่มบังคับใช้	ตั้งแต่วันที่ 23 กันยายน พ.ศ. 2564

6) ระเบียบสหกรณ์ออมทรัพย์มหาวิทยาลัยราชภัฏนครศรีธรรมราช จำกัด  
ว่าด้วยเงินกู้สามัญเพื่ออุปกรณ์อิเล็กทรอนิกส์ พ.ศ. 2564

เรื่อง	ระเบียบสหกรณ์ออมทรัพย์มหาวิทยาลัยราชภัฏนครศรีธรรมราช จำกัด ว่าด้วยเงินกู้สามัญเพื่ออุปกรณ์อิเล็กทรอนิกส์ พ.ศ. 2564
เริ่มบังคับใช้	ตั้งแต่วันที่ 23 กันยายน พ.ศ. 2564

7) ระเบียบสหกรณ์ออมทรัพย์มหาวิทยาลัยราชภัฏนครศรีธรรมราช จำกัด  
ว่าด้วยทุนบำเหน็จสมาชิก พ.ศ. 2564

เรื่อง	ระเบียบสหกรณ์ออมทรัพย์มหาวิทยาลัยราชภัฏนครศรีธรรมราช จำกัด ว่าด้วยทุนบำเหน็จสมาชิก พ.ศ. 2564
เริ่มบังคับใช้	ตั้งแต่วันที่ 28 ตุลาคม 2564

8) ระเบียบสหกรณ์ออมทรัพย์มหาวิทยาลัยราชภัฏนครศรีธรรมราช จำกัด  
ว่าด้วยการใช้เงินทุนสะสมเพื่อการพัฒนากิจการของสหกรณ์ พ.ศ. 2564

เรื่อง	ระเบียบสหกรณ์ออมทรัพย์มหาวิทยาลัยราชภัฏนครศรีธรรมราช จำกัด ว่าด้วยการใช้เงินทุนสะสมเพื่อการพัฒนากิจการของสหกรณ์ พ.ศ. 2564
เริ่มบังคับใช้	ตั้งแต่วันที่ 28 ตุลาคม พ.ศ. 2564

9) ระเบียบสหกรณ์ออมทรัพย์มหาวิทยาลัยราชภัฏนครศรีธรรมราช จำกัด  
ว่าด้วยการใช้ทุนเพื่อสาธารณประโยชน์ พ.ศ. 2564

เรื่อง	ระเบียบสหกรณ์ออมทรัพย์มหาวิทยาลัยราชภัฏนครศรีธรรมราช จำกัด ว่าด้วยการใช้ทุนเพื่อสาธารณประโยชน์ พ.ศ. 2564
เริ่มบังคับใช้	ตั้งแต่วันที่ 28 ตุลาคม พ.ศ. 2564

10) ระเบียบสหกรณ์ออมทรัพย์มหาวิทยาลัยราชภัฏนครศรีธรรมราช จำกัด  
ว่าด้วยการใช้ทุนสวัสดิการสมาชิกเพื่อการรักษาพยาบาล พ.ศ. 2564

เรื่อง	ระเบียบสหกรณ์ออมทรัพย์มหาวิทยาลัยราชภัฏนครศรีธรรมราช จำกัด ว่าด้วยการใช้ทุนสวัสดิการสมาชิกเพื่อการรักษาพยาบาล พ.ศ. 2564
เริ่มบังคับใช้	ตั้งแต่วันที่ 28 ตุลาคม พ.ศ. 2564

11) ระเบียบสหกรณ์ออมทรัพย์มหาวิทยาลัยราชภัฏนครศรีธรรมราช จำกัด  
ว่าด้วยการใช้ทุนสวัสดิการสมาชิกสำหรับผู้เป็นโสด พ.ศ. 2564

เรื่อง	ระเบียบสหกรณ์ออมทรัพย์มหาวิทยาลัยราชภัฏนครศรีธรรมราช จำกัด ว่าด้วยการใช้ทุนสวัสดิการสมาชิกสำหรับผู้เป็นโสด พ.ศ. 2564
เริ่มบังคับใช้	ตั้งแต่วันที่ 28 ตุลาคม พ.ศ. 2564

12) ระเบียบสหกรณ์ออมทรัพย์มหาวิทยาลัยราชภัฏนครศรีธรรมราช จำกัด  
ว่าด้วยทุนสวัสดิการเพื่อสงเคราะห์เกี่ยวกับการศพของสมาชิกหรือคู่สมรส พ.ศ. 2564

เรื่อง	ระเบียบสหกรณ์ออมทรัพย์มหาวิทยาลัยราชภัฏนครศรีธรรมราช จำกัด ว่าด้วยทุนสวัสดิการเพื่อสงเคราะห์เกี่ยวกับการศพของสมาชิกหรือคู่สมรส พ.ศ. 2564
เริ่มบังคับใช้	ตั้งแต่วันที่ 28 ตุลาคม พ.ศ. 2564

13) ระเบียบสหกรณ์ออมทรัพย์มหาวิทยาลัยราชภัฏนครศรีธรรมราช จำกัด  
ว่าด้วยทุนส่งเสริมการศึกษาบุตรสมาชิก พ.ศ. 2564

เรื่อง	ระเบียบสหกรณ์ออมทรัพย์มหาวิทยาลัยราชภัฏนครศรีธรรมราช จำกัด ว่าด้วยทุนส่งเสริมการศึกษาบุตรสมาชิก พ.ศ. 2564
เริ่มบังคับใช้	ตั้งแต่วันที่ 28 ตุลาคม พ.ศ. 2564

มติที่ประชุม : รับทราบ

#### 4.8 การเปิดเผยผลประโยชน์และหรือค่าตอบแทนของกรรมการ และผู้จัดการ

นางมนทิรา สังข์ทอง ประธานกรรมการ นำเสนอเรื่องการเปิดเผยผลประโยชน์และหรือค่าตอบแทนของกรรมการ และผู้จัดการ รายละเอียด ดังนี้

ตามที่กฎกระทรวงซึ่งกำหนดขึ้นภายใต้มาตรา 89/2 แห่งพระราชบัญญัติสหกรณ์ ฉบับที่ 3 (พ.ศ. 2562) ว่าด้วยการดำเนินงานและการกำกับดูแลสหกรณ์ออมทรัพย์และสหกรณ์เครดิตยูเนียน พ.ศ. 2564 ประกาศใช้บังคับตั้งแต่วันที่ 10 กุมภาพันธ์ พ.ศ. 2564 หมวดที่ 4 เรื่องการกำกับดูแลด้านธรรมาภิบาลของสหกรณ์ ข้อ 14 (1) และ (4) กำหนดให้แจ้งผลประโยชน์และค่าตอบแทนที่กรรมการ ผู้จัดการ ผู้มีอำนาจในการจัดการ และที่ปรึกษาของสหกรณ์ ได้รับจากสหกรณ์ในปีบัญชีที่ผ่านมา และให้แสดงรายละเอียดดังกล่าวเป็นรายบุคคล โดยแจ้งให้ที่ประชุมใหญ่ทราบ นั้น

เพื่อให้การดำเนินการเป็นไปตามที่กฎกระทรวงกำหนด สหกรณ์ได้แสดงรายละเอียดผลประโยชน์และหรือค่าตอบแทนของกรรมการ และผู้จัดการ ในระหว่างวันที่ 11 กุมภาพันธ์ พ.ศ. 2564 ถึงวันที่ 9 กุมภาพันธ์ พ.ศ. 2565 ดังนี้

ที่	ชื่อ - สกุล	ตำแหน่ง	ค่าเบี้ยประชุม	ค่าพาหนะ	ค่าเบี้ยเลี้ยง	ค่าที่พัก	โบนัส	ค่าตอบแทนประจำตำแหน่ง	เงินเดือน	รวม
1	นางมนทิรา สังข์ทอง	ประธานกรรมการ	20,400.00	26,600.00	-	-	-	15,964.00	-	62,964.00
2	นายวินัย จินดาวัฒน์	ประธานกรรมการ	1,200.00	-	-	-	19,500.00	2,036.00	-	22,736.00
3	นายประหยัด เกษม	รองประธานกรรมการคนที่ 1	20,000.00	-	-	-	17,200.00	-	-	37,200.00
4	นายสมพงษ์ เหมือนเพชร	รองประธานกรรมการคนที่ 2	23,500.00	-	-	-	16,200.00	-	-	39,700.00
5	นางณภัคจิรา ทิพย์สุภลักษณ์	กรรมการและற்றுญึก	17,000.00	-	-	-	17,300.00	14,400.00	-	48,700.00
6	นายวิจิต มาลาเวช	กรรมการ	24,500.00	-	-	-	15,300.00	-	-	39,800.00
7	นายโสภณ ชุมทองโต	กรรมการ	19,000.00	-	-	-	-	-	-	19,000.00
8	นายวิจิต จรุงสุจริตกุล	กรรมการ	14,500.00	-	-	-	15,000.00	-	-	29,500.00
9	นางศิริวรรณ จุลทับ	กรรมการ	13,000.00	-	-	-	-	-	-	13,000.00
10	นายก่อกานต์ ประเสริฐ	กรรมการ	18,000.00	-	-	-	14,400.00	-	-	32,400.00
11	นายโพธิ์เศรษฐ์ โพธิ์ปลอด	กรรมการ	13,000.00	-	-	-	15,500.00	-	-	28,500.00
12	นางสาวแววตา ทองสุภา	กรรมการ	20,000.00	-	-	-	-	-	-	20,000.00
13	นายสุรินทร์ ทองทศ	กรรมการ	13,000.00	-	-	-	-	-	-	13,000.00
14	นายคมกฤษ แก่นทอง	กรรมการ	1,000.00	-	-	-	16,700.00	-	-	17,700.00
15	นางรำเพย บัวจันทร์	กรรมการ	1,000.00	-	-	-	15,500.00	-	-	16,500.00
16	นางสุภาวดี หนูเจริญ	กรรมการ	1,000.00	-	-	-	16,700.00	-	-	17,700.00
17	นายภาณุวัฒน์ เพชรโชติ	กรรมการ	1,000.00	-	-	-	15,900.00	-	-	16,900.00
18	นายธรรมสันต์ สุวรรณโรจน์	กรรมการและเลขานุการ	15,000.00	-	-	-	14,800.00	14,400.00	-	44,200.00
19	นางกาญญา ไกรนรา	ผู้จัดการ	4,000.00	21,200.00	-	-	36,950.00	42,000.00	554,760.00	658,910.00
รวมทั้งสิ้น			240,100.00	47,800.00	-	-	246,950.00	88,800.00	554,760.00	1,178,410.00

หมายเหตุ : นายวินัย จินดาวัฒน์

นายคมกฤษ แก่นทอง

นางรำเพย บัวจันทร์

นางสุภาวดี หนูเจริญ

นายภาณุวัฒน์ เพชรโชติ

เป็นคณะกรรมการกรรมการชุดที่ 36/2563 ซึ่งหมดวาระในวันที่ 10 กุมภาพันธ์ 2564

มติที่ประชุม : รับทราบ

#### 4.8 รายงานผลการตรวจสอบกิจการสหกรณ์ฯ ประจำปี 2564

นางมนทิรา สังข์ทอง ประธานกรรมการ มอบหมายให้ ผู้ตรวจสอบกิจการ รายงานผลการตรวจสอบกิจการสหกรณ์ฯ ประจำปี 2564

นางสาวสอางเนตร ทินนาม ผู้ตรวจสอบกิจการ รายงานผลการตรวจสอบกิจการสหกรณ์ฯ ประจำปี 2564 รายละเอียด ดังนี้



รายงานการตรวจสอบกิจการ  
สภกรณ์ออมทรัพย์มหาวิทยาลัยราชภัฏนครศรีธรรมราช จำกัด  
สำหรับปีสิ้นสุดวันที่ 31 ธันวาคม 2564

เรียน ที่ประชุมใหญ่สภกรณ์ออมทรัพย์มหาวิทยาลัยราชภัฏนครศรีธรรมราช จำกัด

ตามมติที่ประชุมใหญ่สามัญประจำปี 2563 เมื่อวันที่ 10 กุมภาพันธ์ 2564 ได้เลือกตั้งข้าพเจ้าเป็นผู้ตรวจสอบกิจการ ของสภกรณ์ออมทรัพย์มหาวิทยาลัยราชภัฏนครศรีธรรมราช จำกัด สำหรับปีบัญชีสิ้นสุด ณ วันที่ 31 ธันวาคม 2564 ข้าพเจ้าได้เข้าตรวจสอบกิจการสภกรณ์ นั้น ขอเสนอผลการตรวจสอบโดยสรุป ดังนี้

1.วัตถุประสงค์ของการตรวจสอบ

- 1.1 เพื่อตรวจสอบการบริหารของคณะกรรมการดำเนินการ
- 1.2 เพื่อตรวจสอบการปฏิบัติงานเกี่ยวกับบัญชีและการควบคุมการเงิน
- 1.3 เพื่อตรวจสอบเกี่ยวกับการควบคุมภายในของสภกรณ์
- 1.4 เพื่อตรวจสอบการดำเนินงานอื่น ๆ ของสภกรณ์

2. วิธีการและขอบเขตการตรวจสอบ

- 2.1 ตรวจสอบความถูกต้องของการบันทึกบัญชี ตามเอกสารหลักฐาน
- 2.2 ตรวจสอบการควบคุมการเงินตามระเบียบและข้อกำหนดของสภกรณ์
- 2.3 ตรวจสอบการดำเนินงานตามวัตถุประสงค์ ข้อบังคับ ระเบียบ และมติของที่ประชุม
- 2.4 ตรวจสอบการบริหารงานของคณะกรรมการดำเนินการตามแผนงานและงบประมาณรายจ่ายประจำปี ที่กำหนดไว้

1. ผลการตรวจสอบและข้อเสนอแนะที่สภกรณ์ควรแก้ไข

1.1 ผลการดำเนินงาน

สภกรณ์มีสมาชิกเมื่อต้นปี 749 คน ระหว่างปีมีสมาชิกเพิ่มขึ้น 30 คน ลาออก 18 คน สมาชิกคงเหลือวันสิ้นปี 761 คน ในวันสิ้นปีสภกรณ์มีทุนดำเนินงานทั้งสิ้น 537,924,077.51 บาท ในรอบปีสภกรณ์มีรายได้ทั้งสิ้น 18,964,005.77บาท มีค่าใช้จ่าย 3,554,814.20 บาท มีกำไรสุทธิ 15,409,191.57 บาท เพิ่มขึ้นจากปีก่อน 1,914,648.04 คิดเป็นร้อยละ 14.19

## 2

## 1.2 การบริหารงานทั่วไป

การบริหารงานของคณะกรรมการดำเนินการเป็นไปตามนโยบาย แผนงาน ระเบียบ ข้อบังคับ ของสหกรณ์ มีการจัดทำแผนงานในรูปของประมาณการล่วงหน้า มีการกำหนดหน้าที่ความรับผิดชอบของ เจ้าหน้าที่และมีการปฏิบัติงานตามการแบ่งแยกหน้าที่ มีการประชุมคณะกรรมการดำเนินการเป็นประจำทุกเดือนตามวาระการประชุมที่กำหนดไว้ล่วงหน้าและมีการบันทึกการประชุมไว้เป็นลายลักษณ์อักษร

## 1.3 ด้านบัญชี

สหกรณ์มีการบันทึกบัญชีถูกต้องตรงตามระเบียบและข้อบังคับของสหกรณ์ที่กำหนดไว้

## 1.4 ด้านการเงิน

สหกรณ์มีเงินสดคงเหลือ ณ วันสิ้นปี จำนวน 49,783.00 บาท ถูกต้องตรงตามบัญชี ซึ่งอยู่ใน ความรับผิดชอบของนางสาวเกษศรา ยอดมณีย์ ตำแหน่งเจ้าหน้าที่การเงิน การใช้จ่ายต่างๆ เป็นไปตาม งบประมาณที่ประชุมใหญ่กำหนดไว้

## 1.5 ด้านสินเชื่อ

1.5.1 สหกรณ์ให้เงินกู้แก่สมาชิกในระหว่างปี มีเงินกู้ 3 ประเภท คือ

(1) เงินกู้เพื่อเหตุฉุกเฉิน	จำนวน 304 สัญญา	จำนวนเงิน 17,588,500.00 บาท
(2) เงินกู้สามัญ	จำนวน 240 สัญญา	จำนวนเงิน 239,530,324.59 บาท
(3) เงินกู้พิเศษ	จำนวน 1 สัญญา	จำนวนเงิน 1,800,000.00 บาท
สิ้นปีมีเงินให้กู้แก่สมาชิกคงเหลือ ดังนี้		
(1) เงินกู้เพื่อเหตุฉุกเฉิน	จำนวน 648 สัญญา	จำนวนเงิน 6,572,427.58 บาท
(2) เงินกู้สามัญ	จำนวน 474 สัญญา	จำนวนเงิน 436,711,001.49 บาท
(3) เงินกู้พิเศษ	จำนวน 19 สัญญา	จำนวนเงิน 38,524,577.42 บาท

## 1.6 ด้านการลงทุน

สหกรณ์มีการลงทุนดังนี้

หุ้นชุมนุมสหกรณ์ออมทรัพย์แห่งประเทศไทย	จำนวน 207,500.00 บาท
หุ้นบริษัทสหประกันชีวิต จำกัด (มหาชน)	จำนวน 200,000.00 บาท
หุ้นชุมนุมสหกรณ์ออมทรัพย์ครูไทย	จำนวน 5,290.00 บาท

### 1.7 ด้านเงินรับฝาก

สหกรณ์มีการกำหนดระเบียบว่าด้วยการรับฝากไว้โดยเหมาะสมรัดกุม การรับฝากและถอนเงินเป็นไปตามระเบียบที่กำหนดไว้ การดำเนินการรับฝากและถอนเงินนั้นกระทำ ณ ที่ทำการสหกรณ์ภายในเวลาทำการของสหกรณ์ การรับฝากและถอนเงินทุกครั้งมีการบันทึกรายการไว้ถูกต้อง

### 1.8 ด้านทุน

#### 1.8.1 ทุนเรือนหุ้น

(1) ทุนเรือนหุ้นคงเหลือ ณ วันต้นปี	จำนวน	168,237,700.00	บาท
(2) เพิ่มขึ้นระหว่างปี	จำนวน	20,565,100.00	บาท
หัก ลดระหว่างปี	จำนวน	1,991,550.00	บาท
(3) ทุนเรือนหุ้นคงเหลือ ณ วันสิ้นปี	จำนวน	186,811,250.00	บาท

1.8.2 ทุนสำรอง ณ วันสิ้นปีมียอดคงเหลือ	จำนวน	15,630,117.29	บาท
--	-------	---------------	-----

#### 1.8.3 ทุนสะสมตามข้อบังคับ ระเบียบและอื่นๆ ณ วันสิ้นปี มียอดคงเหลือ ดังนี้

(1) ทุนสาธารณประโยชน์	จำนวน	824,466.83	บาท
(2) ทุนเพื่อการศึกษาอบรม	จำนวน	224,872.20	บาท
(3) ทุนรักษาระดับอัตราเงินปันผล	จำนวน	230,000.00	บาท
(4) ทุนสะสมเพื่อขยายกิจการ	จำนวน	854,059.89	บาท
(5) ทุนสวัสดิการสมาชิก	จำนวน	742,968.28	บาท

การใช้จ่ายเงินทุนสะสมต่างๆ เป็นไปตามวัตถุประสงค์แห่งทุน และระเบียบที่สหกรณ์กำหนด และได้รับอนุมัติในการจ่ายเงินจากที่ประชุมคณะกรรมการดำเนินการ

### 2. การติดตามผลและการแก้ไขปรับปรุง

ในระหว่างงวดบัญชี สหกรณ์มีการปรับปรุงแก้ไขการดำเนินงานตามข้อเสนอแนะของผู้ตรวจสอบกิจการเป็นที่เรียบร้อย

### 3. เรื่องอื่น ๆ

ไม่มี

จึงเรียนมาเพื่อโปรดพิจารณา



ลงชื่อ ( นางสาวสงเนตร ทินนาม )

ผู้ตรวจสอบกิจการ

ลงชื่อ



( นางสาวเบญจา ทองพันธ์ )

ผู้ตรวจสอบกิจการ

มติที่ประชุม : รับทราบ

## ระเบียบวาระที่ 5

## เรื่องเสนอเพื่อพิจารณา

## 5.1 ขออนุมัติงบการเงิน ประจำปี 2564

นางมนทิวรา สังข์ทอง ประธานกรรมการ เรียนเชิญผู้สอบบัญชี ประจำปี 2564 นำเสนอ  
งบการเงินต่อที่ประชุมใหญ่สามัญประจำปี 2564

นายมีชัย มิตรารมย์ ผู้สอบบัญชี นำเสนองบการเงิน ณ วันที่ 31 ธันวาคม 2564  
รายละเอียดดังนี้

รายงานผลการประเมินชั้นคุณภาพการควบคุมภายใน รายละเอียด ดังนี้

## 1. งบแสดงฐานะทางการเงิน ณ วันที่ 31 ธันวาคม 2564

รายการ	จำนวนเงิน
สินทรัพย์	537,924,077.51
หนี้สิน	317,197,151.45
ทุน	220,726,926.06

## 2. งบกำไรขาดทุน ณ วันที่ 31 ธันวาคม 2564

รายการ	จำนวนเงิน
รายได้	18,964,005.77
ค่าใช้จ่าย	3,554,814.20
กำไรสุทธิ	15,409,191.57

## 3. งบกระแสเงินสด ณ วันที่ 31 ธันวาคม 2564

รายการ	จำนวนเงิน
เงินสด ณ วันต้นปี	8,731,542.90
เงินสดสุทธิเพิ่มขึ้น	46,037,394.94
เงินสด ณ วันสิ้นปี	54,768,936.84



นางมนทิตรา สังข์ทอง ประธานกรรมการ เปิดโอกาสให้สมาชิกซักถาม เมื่อสมาชิกไม่มีข้อซักถาม จึงขออนุมัติงบการเงินประจำปี 2564 ต่อที่ประชุมใหญ่ โดยการยกมือ

**มติที่ประชุม :** ที่ประชุมมีมติเป็นเอกฉันท์อนุมัติงบการเงินประจำปี 2564 ตามที่นำเสนอ

## 5.2 พิจารณานุมัติจัดสรรกำไรสุทธิ ประจำปีบัญชี 2564

นางสาวมนทิตรา สังข์ทอง ประธานกรรมการ นำเสนอการจัดสรรกำไรสุทธิประจำปี 2564 รายละเอียดดังนี้

การดำเนินงานของสหกรณ์ออมทรัพย์มหาวิทยาลัยราชภัฏนครศรีธรรมราช จำกัด ประจำปีบัญชี 2564 มีกำไรสุทธิจำนวน 15,409,191.57 บาท คณะกรรมการดำเนินการฯ ในการประชุมครั้งที่ 13/2564 เมื่อวันที่ 12 มกราคม พ.ศ. 2565 คณะกรรมการพิจารณาแล้วเสนอการจัดการจัดสรรกำไรสุทธิตาม ข้อ 27 แห่งข้อบังคับสหกรณ์ออมทรัพย์มหาวิทยาลัยราชภัฏนครศรีธรรมราช จำกัด ดังนี้

ที่	รายการ	2564	คิดเป็น %	2563	คิดเป็น %
1	ทุนสำรองไม่น้อยกว่า 10% ของกำไรสุทธิ	1,937,176.57	12.57	1,686,817.94	12.50
2	เงินค่าบำรุงสันนิบาตสหกรณ์	30,000.00	0.19	30,000.00	0.22
3	เงินปันผล 5.30 % แห่งค่าหุ้นที่ชำระของสมาชิก	9,312,179.00	60.43	8,294,630.00	61.47
4	เงินเฉลี่ยคืน 7.30 % ของดอกเบี้ยเงินกู้	2,048,836.00	13.30	1,710,121.00	12.67
5	ทุนสาธารณประโยชน์ไม่เกิน 10 % ของกำไรสุทธิ	151,000.00	0.98	1,000,000.00	7.41
6	ทุนสะสมเพื่อขยายกิจการ	140,000.00	0.91	115,000.00	0.85
7	โบนัสคณะกรรมการและเจ้าหน้าที่	363,000.00	2.36	300,000.00	2.23
8	ทุนสะสมเพื่อศึกษาอบรมทางสหกรณ์	123,000.00	0.80	100,000.00	0.74
9	ทุนสวัสดิการสมาชิก	1,304,000.00	8.46	257,974.59	1.91
	<b>กำไรสุทธิ</b>	<b>15,409,191.57</b>	<b>100.00</b>	<b>13,494,543.53</b>	<b>100.00</b>

ปี 2563 จัดสรรเงินปันผล 5.25 เงินเฉลี่ยคืน 7.00

โบนัสคณะกรรมการ จำนวนเงิน 250,000 บาท

โบนัสเจ้าหน้าที่ จำนวนเงิน 113,000 บาท

การจัดสรรกำไรสุทธิประจำปี 2564 ตามที่เสนอมีผลดังนี้

ที่	รายการ	ปีบัญชี 2564		ปีบัญชี 2563	
		จำนวนเงิน (บาท)	%	จำนวนเงิน (บาท)	%
1	การจัดสรรให้สมาชิก	15,016,191.57	97.45	13,164,543.53	97.55
	1.1 กลับมาเป็นของสมาชิก (เงินปันผลและเงินเฉลี่ยคืน)	11,361,015.00	73.73	10,004,751.00	74.14
	1.2 เป็นผลประโยชน์แก่สมาชิก (ทุนสำรองและทุนสะสมอื่น)	3,655,176.57	23.72	3,159,792.53	23.41
2	เป็นของสันนิบาตสหกรณ์แห่งประเทศไทย	30,000.00	0.19	30,000.00	0.22
3	เป็นโบนัสกรรมการและเจ้าหน้าที่	363,000.00	2.36	300,000.00	2.23
	รวม	15,409,191.57	100.00	13,494,543.53	100.00

มติที่ประชุม : ที่ประชุมมีมติเป็นเอกฉันท์อนุมัติการจัดสรรกำไรสุทธิประจำปี 2564 ตามที่เสนอ

### 5.3 เป้าหมายการดำเนินการ ประจำปี 2564

นางมนทริกา สังข์ทอง ประธานกรรมการ นำเสนอเป้าหมายการดำเนินการ ประจำปี 2564 รายละเอียด ดังนี้

1. จำนวนสมาชิก/สมทบ เข้าใหม่	30	คน
2. ทุนเรือนหุ้น	20.00	ล้านบาท
3. เงินรับฝาก	100.00	ล้านบาท
3.1 เงินรับฝากออมทรัพย์	45.00	ล้านบาท
3.2 เงินรับฝากออมทรัพย์พิเศษ	50.00	ล้านบาท
3.3 เงินรับฝากอู่ใจวัยเกษียณ	5.00	ล้านบาท
4. ให้บริการเงินกู้ยืม	280.00	ล้านบาท
4.1 เงินกู้เพื่อเหตุฉุกเฉิน	20.00	ล้านบาท
4.2 เงินกู้สามัญ	265.00	ล้านบาท
4.3 เงินกู้พิเศษ	5.00	ล้านบาท
5. ประสิทธิภาพการรายได้สูงกว่าค่าใช้จ่าย	16.01	ล้านบาท

เปรียบเทียบประมาณการรายได้ รายจ่ายและผลการดำเนินงาน ประจำปีบัญชี 2564 และประมาณการปีบัญชี 2565

รายการ	ปีบัญชี 2564		ประมาณการ	คำชี้แจง
	ประมาณการ	ผลการดำเนินงาน	ปีบัญชี 2565	
<b>รายได้</b>				
ดอกเบี้ยรับเงินให้กู้	30,500,000.00	27,967,009.12	33,500,000.00	-รายได้ที่เกิดจากการให้กู้เงิน
ดอกเบี้ยรับเงินฝาก	80,000.00	269,379.93	120,000.00	-รายได้ที่เกิดจากการให้ฝากเงิน
ผลตอบแทนจากการลงทุน	12,000.00	21,618.78	25,000.00	-รายได้ที่เกิดจากการลงทุน เงินปันผลหรือประโยชน์อื่นใดที่ได้รับ
รายอื่น ๆ	27,000.00	31,183.23	33,000.00	-รายได้อื่น ๆ ที่ไม่ใช่ดอกเบี้ย เช่น ค่าธรรมเนียมแรกเข้า
<b>รวมรายได้</b>	<b>30,619,000.00</b>	<b>28,289,191.06</b>	<b>33,678,000.00</b>	
<b>ค่าใช้จ่าย</b>				
ดอกเบี้ยจ่าย	11,550,000.00	9,325,185.29	12,500,000.00	-ดอกเบี้ยจ่ายเงินรับฝากและดอกเบี้ยจ่ายเงินกู้ยืม
ค่าใช้จ่ายในการดำเนินงาน	4,217,740.00	3,426,783.72	5,045,310.00	-รายจ่ายตามงบประมาณประจำปี
ค่าใช้จ่ายทางบัญชี	120,000.00	128,030.48	120,000.00	-ค่าเสื่อมราคาและค่าใช้จ่ายทางบัญชีอื่น ๆ
<b>รวมค่าใช้จ่าย</b>	<b>15,887,740.00</b>	<b>12,879,999.49</b>	<b>17,665,310.00</b>	
<b>ประมาณการรายได้สูงกว่าค่าใช้จ่าย</b>	<b>14,731,260.00</b>	<b>15,409,191.57</b>	<b>16,012,690.00</b>	

**มติที่ประชุม :** ที่ประชุมมีมติเป็นเอกฉันท์อนุมัติเป้าหมายการดำเนินงานประจำปี 2565 ตามที่นำเสนอ

#### 5.4 ขออนุมัติงบประมาณรายจ่าย ประจำปีบัญชี 2565

นางมนทิรา สังข์ทอง ประธานกรรมการ มอบหมายให้นางกาญจนา ไกรนรา ผู้จัดการ นำเสนองบประมาณรายจ่ายประจำปี 2565

นางกาญจนา ไกรนรา ผู้จัดการ นำเสนองบประมาณรายจ่ายประจำปี 2565 รายละเอียดดังนี้ คณะกรรมการดำเนินการ ชุดที่ 38/2565 ในการประชุมครั้งที่ 13/2564 เมื่อวันที่ 19 มกราคม 2565 พิจารณาเห็นชอบให้เสนอที่ประชุมเพื่อพิจารณา ดังนี้

1. เปรียบเทียบงบประมาณรายจ่ายและผลการดำเนินงาน ประจำปี 2564
2. งบประมาณรายจ่ายประจำปีบัญชี 2565

นางกาญจนา ไกรนรา ผู้จัดการ เสนอการตั้งงบประมาณปีบัญชี 2565 โดยเสนอรายละเอียดให้ที่ประชุมพิจารณาตามหมวดรายจ่ายตามลำดับ รายละเอียดดังนี้

หมวดที่ 1 หมวดเงินเดือน เสนองงบประมาณจำนวนเงินทั้งหมด 1,407,240 บาท

**มติที่ประชุม :** ที่ประชุมมีมติเป็นเอกฉันท์อนุมัติงบประมาณรายจ่ายประจำปี 2565 หมวดที่ 1 เงินเดือน จำนวนเงิน 1,407,240 บาท

หมวดที่ 2 หมวดค่าตอบแทน เสนองงบประมาณจำนวนเงินทั้งหมด 558,000 บาท

**มติที่ประชุม :** ที่ประชุมมีมติเป็นเอกฉันท์อนุมัติงบประมาณรายจ่ายประจำปี 2565 หมวดที่

2 ค่าตอบแทน จำนวนเงิน 558,000 บาท

หมวดที่ 3 หมวดค่าใช้สอย เสนองงบประมาณจำนวนเงิน 2,046,990 บาท

**มติที่ประชุม :** ที่ประชุมมีมติเป็นเอกฉันท์อนุมัติงบประมาณรายจ่ายประจำปี 2565 หมวดที่

3 ค่าใช้สอย จำนวนเงิน 2,046,990 บาท

หมวดที่ 4 หมวดค่าวัสดุ เสนองงบประมาณจำนวนเงิน 185,000 บาท

**มติที่ประชุม :** ที่ประชุมมีมติเป็นเอกฉันท์อนุมัติงบประมาณรายจ่ายประจำปี 2565 หมวดที่

4 ค่าวัสดุ จำนวนเงิน 185,000 บาท

หมวดที่ 5 หมวดค่าสาธารณูปโภค เสนองงบประมาณจำนวนเงิน 20,000 บาท

**มติที่ประชุม :** ที่ประชุมมีมติเป็นเอกฉันท์อนุมัติงบประมาณรายจ่ายประจำปี 2565 หมวดที่

5 ค่าสาธารณูปโภค จำนวนเงิน 20,000 บาท

หมวดที่ 6 หมวดค่าครุภัณฑ์สิ่งก่อสร้าง เสนองงบประมาณจำนวนเงินทั้งหมด 286,500 บาท

**มติที่ประชุม :**

ที่ประชุมมีมติเป็นเอกฉันท์อนุมัติงบประมาณรายจ่ายประจำปี 2565 หมวดที่ 6 ค่าครุภัณฑ์  
สิ่งก่อสร้าง จำนวนเงิน 286,500 บาท

หมวดที่ 7 หมวดรายจ่ายอื่น ๆ เสนองงบประมาณจำนวนเงินทั้งหมด 56,780 บาท

**มติที่ประชุม :**

ที่ประชุมมีมติเป็นเอกฉันท์อนุมัติงบประมาณรายจ่ายประจำปี 2565 หมวดที่ 7 รายจ่ายอื่น ๆ  
จำนวนเงิน 56,780 บาท

หมวดที่ 8 โครงการตามแผนกลยุทธ์ เสนองงบประมาณจำนวนเงินทั้งหมด 436,800 บาท

**มติที่ประชุม :** ที่ประชุมมีมติเป็นเอกฉันท์อนุมัติงบประมาณรายจ่ายประจำปี 2565 หมวดที่

8 โครงการตามแผนกลยุทธ์ จำนวนเงิน 436,800 บาท

### 5.5 พิจารณากำหนดวงเงินซึ่งสหกรณ์อาจกู้ยืมหรือค้ำประกัน ประจำปี พ.ศ. 2565

นางมนทิรา สังข์ทอง ประธานกรรมการ นำเสนอการกำหนดวงเงินซึ่งสหกรณ์อาจกู้ยืมหรือ  
ค้ำประกัน ประจำปี พ.ศ. 2565 รายละเอียด ดังนี้

ตามข้อบังคับสหกรณ์ออมทรัพย์มหาวิทยาลัยราชภัฏนครศรีธรรมราช จำกัด ได้กำหนดไว้ดังนี้

ข้อ 17 เงินกู้ยืมหรือการค้ำประกัน ที่ประชุมใหญ่อาจกำหนดวงเงินกู้ยืมหรือการค้ำประกัน สำหรับปีหนึ่งๆ ไว้ตามที่จำเป็นและสมควรแก่การดำเนินงาน วงเงินซึ่งกำหนดดังว่านี้ต้องได้รับความเห็นชอบจากนายทะเบียนสหกรณ์

ถ้าประชุมใหญ่ยังมิได้กำหนด หรือนายทะเบียนสหกรณ์ยังมิได้ให้ความเห็นชอบวงเงินกู้ยืมหรือการค้ำประกันสำหรับปีใด ก็ให้ใช้วงเงินกู้ยืมหรือการค้ำประกันสำหรับปีก่อนไปพลาง

ข้อ 18 การกู้ยืมเงินหรือการค้ำประกัน สหกรณ์อาจกู้ยืมเงิน หรือออกตั๋วสัญญาใช้เงิน หรือตราสารการเงิน หรือโดยวิธีอื่นใด สำหรับใช้เป็นทุนดำเนินงานตามวัตถุประสงค์ได้ตามที่คณะกรรมการดำเนินการเห็นสมควร ทั้งนี้ จะต้องอยู่ภายในวงเงินกู้ยืมหรือการค้ำประกันประจำปีตาม ข้อ 17

วงเงินกู้ยืมหรือการค้ำประกันของสหกรณ์ ตามที่นายทะเบียนสหกรณ์กำหนด คือ ไม่เกิน 1.5 เท่า ของทุนเรือนหุ้นรวมกับทุนสำรอง จำนวน 303.66 ล้านบาท ในปีบัญชี 2565 สหกรณ์มีเงินทุนเพียงพอในการให้บริการสมาชิก เพื่อให้การบริหารงานมีสภาพคล่อง รองรับการขยายการให้บริการ สำรองการขาดสภาพคล่องในระยะสั้น ๆ ดังนั้น จึงขอเสนอกำหนดวงเงินกู้ยืมหรือการค้ำประกันของสหกรณ์ประจำปี 2565 จำนวน 120 ล้านบาท ซึ่งไม่เกิน 1.5 เท่าของทุนเรือนหุ้นรวมกับทุนสำรอง

**มติที่ประชุม :** ที่ประชุมมีมติเป็นเอกฉันท์อนุมัติวงเงินซึ่งสหกรณ์อาจกู้ยืมหรือค้ำประกันในปี พ.ศ. 2565 จำนวนเงิน 120,000,000.00 บาท (หนึ่งร้อยยี่สิบล้านบาทถ้วน)

#### **5.6 คัดเลือกผู้สอบบัญชีภาคเอกชนเป็นผู้สอบบัญชี ประจำปี 2565 และกำหนดค่าธรรมเนียมการสอบบัญชี**

นางมนทิรา สังข์ทอง ประธานกรรมการ นำเสนอเรื่องพิจารณาคัดเลือกผู้สอบบัญชีและกำหนดค่าธรรมเนียมการสอบบัญชีสหกรณ์ ประจำปี 2565 รายละเอียดดังนี้

โดยข้อกำหนดของกรมการตรวจบัญชีสหกรณ์ กระทรวงเกษตรและสหกรณ์ ที่กำหนดให้สหกรณ์ออมทรัพย์ใดที่มีสินทรัพย์เกินกว่า 50 ล้านบาท (ห้าสิบล้านบาทถ้วน) จะต้องจ้างผู้สอบบัญชีภาคเอกชน เพื่อทำหน้าที่ตรวจสอบ ทำบัญชี รับรองงบการเงินประจำปี

คณะกรรมการดำเนินการ ชุดที่ 37/2564 ในการประชุมครั้งที่ 14/2564 เมื่อวันที่ 19 มกราคม 2565 มีมติให้เสนอรายชื่อผู้สอบบัญชี จำนวน 2 บริษัท (มีผู้เสนอราคาเป็นผู้สอบบัญชี 2 บริษัท) ต่อที่ประชุมใหญ่เพื่อพิจารณาอนุมัติ เพื่อเป็นผู้สอบบัญชีประจำปี 2565

**มติที่ประชุม :** ที่ประชุมมีมติเป็นเอกฉันท์ให้คุณมีชัย มิตรารมย์ เป็นผู้สอบบัญชีสหกรณ์ออมทรัพย์มหาวิทยาลัยราชภัฏนครศรีธรรมราช จำกัด ค่าธรรมเนียมการสอบบัญชี จำนวนเงิน 60,000.00 บาท (หกหมื่นบาทถ้วน)

## 5.7 แก้ไขข้อบังคับสหกรณ์

นางมนทิรา สังข์ทอง ประธานกรรมการ มอบหมายให้นางกาญญา ไกรนรา ผู้จัดการ  
นำเสนอการแก้ไขข้อบังคับสหกรณ์

นางกาญญา ไกรนรา ผู้จัดการ นำเสนอการแก้ไขข้อบังคับสหกรณ์ รายละเอียด ดังนี้

### ข้อบังคับ

สหกรณ์ออมทรัพย์มหาวิทยาลัยราชภัฏนครศรีธรรมราช จำกัด

พ.ศ. 2565

### หมวด 1

### ชื่อ ประเภทและที่ตั้งสำนักงาน

#### ข้อ 1 ชื่อ ประเภทและที่ตั้งสำนักงาน

ชื่อ สหกรณ์ออมทรัพย์มหาวิทยาลัยราชภัฏนครศรีธรรมราช จำกัด

NAKHON SI THAMMARAT RAJABHAT UNIVERSITY SAVING AND CREDIT  
COOPERATIVE, LIMITED

ชื่อย่อ (ภาษาไทย) สอ.มรภ.นศ.

ประเภท สหกรณ์ออมทรัพย์

ที่ตั้งสำนักงาน เลขที่ 1 หมู่ที่ 4 ตำบลท่าจี้ว อำเภอมืองนครศรีธรรมราช จังหวัดนครศรีธรรมราช  
รหัสไปรษณีย์ 80280

สหกรณ์อาจย้ายที่ตั้งสำนักงานได้ตามที่คณะกรรมการดำเนินการพิจารณาเห็นสมควร โดยแจ้งให้นาย  
ทะเบียนสหกรณ์ กรมส่งเสริมสหกรณ์ และกรมตรวจบัญชีสหกรณ์ทราบ และให้ปิดประกาศไว้ที่สำนักงานของ  
สหกรณ์เดิม สำนักงานส่วนราชการสหกรณ์ และที่ว่าการอำเภอแห่งท้องที่สหกรณ์ตั้งอยู่เป็นเวลาไม่น้อยกว่า  
สามสิบวัน และให้ดำเนินการแก้ไขเพิ่มเติมข้อบังคับในการประชุมใหญ่คราวต่อไปด้วย

ตราของสหกรณ์ ตราของสหกรณ์มีรูปลักษณะ ดังนี้



เป็นรูปวงกลมรีสองวงภายในมีรูปเขามหาชัยเป็นฉากหลัง และมีพระบรมธาตุเจดีย์ พร้อมเจดีย์บริวาร 2 องค์ เป็นฉากหน้า ด้านบนมีข้อความว่า “สหกรณ์ออมทรัพย์” ด้านล่างมีข้อความว่า “มหาวิทยาลัยราชภัฏนครศรีธรรมราช จำกัด” โดยมีดอกจันคั่นระหว่างข้อความทั้งสองข้างข้างละหนึ่งดวง

## หมวด 2

### วัตถุประสงค์และอำนาจกระทำการ

**ข้อ 2 วัตถุประสงค์ของสหกรณ์** สหกรณ์นี้มีวัตถุประสงค์เพื่อส่งเสริมผลประโยชน์ทางเศรษฐกิจและสังคมของบรรดาสมาชิก โดยวิธีช่วยตนเองและช่วยเหลือซึ่งกันและกันตามหลักสหกรณ์ รวมทั้งในข้อต่อไปนี้

(1) ส่งเสริมให้สมาชิกออมทรัพย์ โดยช่วยให้สามารถสงวนส่วนแห่งรายได้ของตนไว้ในทางอันมั่นคงและได้รับประโยชน์ตามสมควร

(2) ส่งเสริมการช่วยตนเองและช่วยเหลือซึ่งกันและกันในหมู่สมาชิก

(3) ให้บริการทางการเงินแก่สมาชิก

(4) จัดหาทุนและบริการสินเชื่อเพื่อการประกอบอาชีพและการดำรงชีพ

(5) ร่วมมือกับสหกรณ์อื่น สันนิบาตสหกรณ์แห่งประเทศไทย ชุมนุมสหกรณ์ องค์กรชุมชน ภาคเอกชน และหน่วยงานของรัฐเพื่อส่งเสริมและปรับปรุงกิจการของสหกรณ์

(6) ส่งเสริมการเรียนรู้และการพัฒนาคุณภาพชีวิตของสมาชิกและชุมชน

**ข้อ 3 อำนาจกระทำการ** เพื่อให้บรรลุวัตถุประสงค์ของสหกรณ์ ให้สหกรณ์มีอำนาจกระทำการดังต่อไปนี้

(1) รับฝากเงินจากสมาชิกหรือสหกรณ์อื่นหรือสมาคมมาปนกิจสงเคราะห์

(2) จัดหาทุนเพื่อกิจการตามวัตถุประสงค์ของสหกรณ์

(3) ให้เงินกู้แก่สมาชิก

(4) ให้สหกรณ์อื่นกู้ยืมเงิน

(5) ชื้อหุ้นของธนาคารซึ่งมีวัตถุประสงค์เพื่อให้ความช่วยเหลือทางการเงินแก่สหกรณ์

(6) ชื้อหุ้นของชุมนุมสหกรณ์

(7) ชื้อหุ้นของสถาบันที่ประกอบธุรกิจอันทำให้เกิดความสะดวกหรือส่งเสริมความเจริญแก่กิจการของสหกรณ์

(8) ชื้อหลักทรัพย์รัฐบาลหรือรัฐวิสาหกิจ

(9) ออกตั๋วสัญญาใช้เงิน

(10) ฝากหรือลงทุนอย่างอื่นตามกฎหมายและตามที่คณะกรรมการพัฒนาการสหกรณ์

แห่งชาติกำหนด

(11) ดำเนินการให้กู้ยืมเพื่อการเคหะ

(12) ให้สวัสดิการและการสงเคราะห์ตามสมควรแก่สมาชิกและครอบครัว

(13) ให้ความช่วยเหลือทางวิชาการแก่สมาชิก

(14) ขอรับความช่วยเหลือทางวิชาการจากทางราชการ หน่วยงานของต่างประเทศ หรือบุคคลอื่นใด

(15) กระทำการต่าง ๆ ตามที่อนุญาตไว้ในกฎหมายว่าด้วยสหกรณ์ เพื่อให้เป็นไปตามวัตถุประสงค์ที่กล่าวข้างต้น รวมถึง ซื้อ ถูกรวมสิทธิ์หรือทรัพย์สินครอบครอง กู้ ยืม เช่าหรือให้เช่า เช่าซื้อ หรือให้เช่าซื้อ โอนหรือรับโอน สิทธิการเช่าหรือสิทธิการเช่าซื้อ ขายหรือจำหน่าย จำนองหรือรับจำนอง จำนำ หรือรับจำนำ ด้วยวิธีอื่นใด ซึ่งทรัพย์สินแก่สมาชิกหรือของสมาชิก

### หมวด 3

#### ทุน

**ข้อ 4 ที่มาของทุน** สหกรณ์อาจหาทุนเพื่อดำเนินงานตามวัตถุประสงค์ดังต่อไปนี้

- (1) ออกหุ้นโดยวิธีการขายหุ้นให้แก่สมาชิก
- (2) รับฝากเงินตามกฎหมายว่าด้วยสหกรณ์
- (3) กู้ยืมเงิน หรือรับเงินจากการออกตั๋วสัญญาใช้เงิน
- (4) สะสมทุนสำรองและทุนอื่น ๆ
- (5) รับเงินอุดหนุนหรือทรัพย์สินที่มีผู้ยกให้

#### หุ้น

**ข้อ 5 การออกหุ้น** สหกรณ์ออกหุ้นได้โดยไม่จำกัดจำนวน มีมูลค่าหุ้นละสิบบาท

**ข้อ 6 การถือหุ้น** สมาชิกทุกคนต้องชำระค่าหุ้นเป็นรายเดือนตั้งแต่เดือนแรกที่เข้าเป็นสมาชิกตามอัตราส่วนของจำนวนเงินได้รายเดือนของตน ตามที่กำหนดไว้ในระเบียบของสหกรณ์

เงินได้รายเดือนตามความในวรรคแรก หมายถึงเงินเดือนหรือค่าจ้างประจำ และเงินที่จ่ายควบกับเงินเดือนหรือค่าจ้างประจำ ซึ่งสมาชิกได้รับจากหน่วยงานเจ้าสังกัด และหมายถึงบำนาญตามกฎหมายว่าด้วยบำนาญบำนาญ ซึ่งสมาชิกได้รับจากทางราชการด้วย

ถ้าสมาชิกประสงค์จะถือหุ้นรายเดือนในอัตราที่สูงกว่าอัตราที่กำหนดไว้ในระเบียบของสหกรณ์ หรือจะขอซื้อหุ้นเพิ่มขึ้นอีกเมื่อใดก็ย่อมทำได้ โดยแสดงความจำนงเป็นหนังสือต่อคณะกรรมการดำเนินการแต่จำนวนหุ้นทั้งหมดต้องไม่เกินหนึ่งในห้าของหุ้นที่ชำระแล้วทั้งหมด

สมาชิกจะโอนหรือถอนหุ้นในระหว่างที่ตนเป็นสมาชิกอยู่ไม่ได้

เมื่อสมาชิกภาพของสมาชิกสิ้นสุดลง สหกรณ์มีสิทธินำเงินตามมูลค่าหุ้นที่สมาชิกมีอยู่มาหักกลบลบหนี้ที่สมาชิกผูกพันต้องชำระหนี้แก่สหกรณ์ได้และให้สหกรณ์มีฐานะเป็นเจ้าของหุ้นพิเศษเหนือเงินค่าหุ้นนั้น



**ข้อ 7 การชำระค่าหุ้นรายเดือน** การชำระค่าหุ้นรายเดือนนั้น ให้ชำระโดยวิธีหักจากเงินได้รายเดือนของสมาชิกในวันจ่ายเงินได้รายเดือนประจำเดือนนั้น ๆ ทุกเดือน กรณีสมาชิกที่เกษียณอายุ หรือสมาชิกที่โอนย้ายสังกัดตามข้อ 41 และไม่สามารถหักรายได้ ให้สมาชิกรายนั้นนำเงินส่งสภกรณ์ ทุกวันสิ้นเดือน

**ข้อ 8 การงดชำระเงินค่าหุ้นรายเดือน** สมาชิกที่ได้ชำระเงินค่าหุ้นไม่น้อยกว่า 60 เดือนหรือเป็นจำนวนเงินไม่น้อยกว่า 100,000 บาท และไม่มีหนี้สินอยู่ต่อสภกรณ์ในฐานะผู้กู้หรือผู้ค้ำประกัน จะงดชำระเงินค่าหุ้นรายเดือน หรือลดจำนวนการถือหุ้นรายเดือนลงก็ได้ โดยแจ้งความจำเป็นหนังสือต่อคณะกรรมการดำเนินการ

**ข้อ 9 การแจ้งยอดจำนวนหุ้น** สภกรณ์จะแจ้งยอดจำนวนหุ้นที่สมาชิกชำระเต็มมูลค่าแล้วให้สมาชิกแต่ละคนทราบทุกสิ้นปีทางบัญชีของสภกรณ์

## หมวด 4

### การดำเนินงาน

**ข้อ 10 การรับฝากเงิน** สภกรณ์อาจรับฝากเงินประเภทออมทรัพย์หรือประเภทประจำ จากสมาชิกหรือสหกรณ์อื่นหรือสมาคมอาปนกิจสงเคราะห์ซึ่งมีสมาชิกของสมาคมนั้นไม่น้อยกว่ากึ่งหนึ่งเป็นสมาชิกของสหกรณ์หรือนิติบุคคลซึ่งมีบุคลากรหรือลูกจ้างไม่น้อยกว่ากึ่งหนึ่งของนิติบุคคลนั้นเป็นสมาชิกของสหกรณ์ ทั้งนี้ตามระเบียบของสหกรณ์ที่ได้รับความเห็นชอบจากนายทะเบียนสหกรณ์

ข้อกำหนดเกี่ยวกับการรับฝาก ดอกเบี้ย การถอนเงินฝากและอื่น ๆ ให้เป็นไปตามที่กำหนดไว้และเป็นไปตามระเบียบของสหกรณ์ที่ได้รับความเห็นชอบจากนายทะเบียนสหกรณ์

ให้สหกรณ์ดำรงสินทรัพย์สภาพคล่องตามหลักเกณฑ์และวิธีการที่กำหนดในกฎกระทรวง

**ข้อ 11 การให้เงินกู้** สภกรณ์อาจให้เงินกู้แก่

(1) สมาชิกของสหกรณ์

(2) สหกรณ์อื่น

การให้เงินกู้แก่สมาชิกนั้น ให้คณะกรรมการดำเนินการมีอำนาจพิจารณาวินิจฉัยให้เงินกู้ได้ตามข้อบังคับนี้และตามระเบียบของสหกรณ์

ข้อกำหนดต่าง ๆ เกี่ยวกับหลักเกณฑ์การพิจารณาวินิจฉัยให้เงินกู้ ประเภทและวงเงินให้กู้หลักประกันสำหรับเงินกู้ ลำดับแห่งการให้เงินกู้ การกำหนดอัตราดอกเบี้ยเงินกู้ การส่งเงินงวดชำระหนี้ การควบคุมหลักประกัน การเรียกคืนเงินกู้ การสอบสวนกระบวนการปฏิบัติงานที่เกี่ยวข้องกับการทำธุรกรรมด้านสินเชื่อหรือการให้เงินกู้ และอื่น ๆ ให้เป็นไปตามที่กำหนดไว้ในระเบียบของสหกรณ์

การให้เงินกู้แก่สหกรณ์อื่นนั้น คณะกรรมการดำเนินการจะพิจารณาให้กู้ได้ต่อเมื่อสหกรณ์ มีเงินทุนเหลือจากการให้เงินกู้แก่สมาชิกแล้ว ตามระเบียบของสหกรณ์ที่ได้รับความเห็นชอบจาก นายทะเบียนสหกรณ์

สมาชิกหรือสหกรณ์อื่นซึ่งประสงค์จะขอกู้เงินจากสหกรณ์นี้ ต้องเสนอคำขอกู้ตามแบบและระเบียบของสหกรณ์ที่กำหนดไว้

**ข้อ 12 วัตถุประสงค์แห่งเงินกู้** เงินกู้ซึ่งให้แก่สมาชิกไม่ว่าประเภทใด ๆ จะให้ได้แต่เฉพาะเพื่อการอันจำเป็นหรือมีประโยชน์ตามที่คณะกรรมการดำเนินการเห็นสมควร

ให้คณะกรรมการดำเนินการสอดส่อง และกวดขันการใช้เงินกู้ของสมาชิกให้ตรงตามวัตถุประสงค์ที่ให้เงินกู้ขึ้น

**ข้อ 13 ประเภทแห่งเงินกู้** สหกรณ์อาจให้เงินกู้แก่สมาชิกได้ตามประเภทดังต่อไปนี้

(1) เงินกู้เพื่อเหตุฉุกเฉิน ในกรณีที่สมาชิกมีเหตุฉุกเฉินหรือเหตุอันจำเป็นรีบด่วน และมีความประสงค์ขอกู้เงิน คณะกรรมการดำเนินการอาจให้เงินกู้เพื่อเหตุนั้นได้ตามระเบียบของสหกรณ์

(2) เงินกู้สามัญ ในกรณีที่สมาชิกมีความประสงค์ขอกู้เงินสำหรับใช้จ่าย เพื่อการอันจำเป็นหรือมีประโยชน์ต่าง ๆ คณะกรรมการดำเนินการอาจพิจารณาให้เงินกู้สามัญแก่สมาชิกนั้นได้ตามระเบียบของสหกรณ์

(3) เงินกู้พิเศษ เมื่อสหกรณ์มีฐานะการเงินก้าวหน้าพอที่จะช่วยเหลือให้เงินกู้ เพื่อส่งเสริมฐานะความมั่นคงหรือเพื่อการเคหะหรือก่อประโยชน์ก่อกองแก่สมาชิกได้ คณะกรรมการดำเนินการอาจให้เงินกู้พิเศษแก่สมาชิกนั้นได้ตามที่เห็นสมควร โดยผู้กู้ต้องระบุ วัตถุประสงค์แต่ละอย่างของเงินกู้ประเภทนี้ตลอดจนเงื่อนไขและวิธีการ และต้องมีหลักประกันตามที่กำหนดไว้ในระเบียบของสหกรณ์

**ข้อ 14 ดอกเบี้ยเงินกู้** ให้สหกรณ์เรียกดอกเบี้ยเงินกู้ทุกประเภทที่ให้แก่สมาชิก ในอัตราตามที่กำหนดไว้ในระเบียบของสหกรณ์

**ข้อ 15 การควบคุมหลักประกันและการเรียกคืนเงินกู้** ให้คณะกรรมการดำเนินการตรวจตราควบคุมให้เงินกู้ทุกรายมีหลักประกันตามที่กำหนดไว้ในระเบียบของสหกรณ์ และเมื่อคณะกรรมการดำเนินการเห็นว่าหลักประกันสำหรับเงินกู้รายใดบกพร่อง ผู้กู้จะต้องจัดการแก้ไขให้คืนดีภายในระยะเวลาที่คณะกรรมการดำเนินการกำหนด

ในกรณีอย่างใดอย่างหนึ่งดังต่อไปนี้ให้ถือว่าเงินกู้ไม่ว่าประเภทใด ๆ เป็นอันถึงกำหนดส่งคืนโดยสิ้นเชิงพร้อมทั้งดอกเบี้ยในทันที โดยมีพักต้องคำนึงถึงกำหนดเวลาที่ให้ไว้ และให้คณะกรรมการดำเนินการจัดการเรียกคืนโดยมิชักช้า

(1) เมื่อสมาชิกผู้กู้ออกจากสหกรณ์ไม่ว่าเพราะเหตุใด ๆ

(2) เมื่อปรากฏต่อคณะกรรมการดำเนินการว่าผู้ก้นำเงินกู้ไปใช้ผิดวัตถุประสงค์ที่ให้เงินกู้ขึ้น

(3) เมื่อคณะกรรมการดำเนินการเห็นว่าหลักประกันสำหรับเงินกู้รายใดเกิดบกพร่องและผู้กู้ มิได้จัดการแก้ไขให้คืนดีภายในระยะเวลาที่คณะกรรมการดำเนินการกำหนด

(4) เมื่อผิดนัดชำระหนี้ไม่ว่าต้นเงินหรือดอกเบี้ยติดต่อกันเป็นเวลาถึงสองเดือน หรือผิดนัดการส่งเงินงวดชำระหนี้ดังกล่าวนี้ถึงสามคราวสำหรับเงินกู้รายหนึ่ง ๆ

ในกรณีที่ผู้ค้าประกันจะต้องรับผิดชอบชำระหนี้แทนผู้กู้ตามที่กล่าวในวรรคก่อน และไม่สามารถชำระหนี้ นั้นโดยสิ้นเชิงได้เมื่อผู้ค้าประกันร้องขอ คณะกรรมการดำเนินการอาจผ่อนผันให้ผู้ค้าประกันชำระเป็นงวดราย เดือนจนครบจำนวนเงินกู้ แต่ทั้งนี้ต้องไม่เกินจำนวนงวดสำหรับเงินกู้ประเภทนั้น ๆ

**ข้อ 16 ความผูกพันของผู้กู้และผู้ค้าประกัน** ผู้กู้หรือผู้ค้าประกันต้องรับผูกพันว่า ถ้าตนประสงค์ จะขอโอนหรือย้าย หรือลาออกจากราชการ หรืองานประจำตามข้อ 32 (3) จะต้องแจ้งเป็นหนังสือให้สหกรณ์ทราบ และจัดการชำระหนี้สินซึ่งตนมีอยู่ต่อสหกรณ์ให้เสร็จสิ้นเสียก่อน (เว้นแต่กรณีที่ยังคงเป็น สมาชิกอยู่)

### การฝากหรือการลงทุนของสหกรณ์

**ข้อ 17 การฝากหรือการลงทุนของสหกรณ์** เงินของสหกรณ์นั้นสหกรณ์อาจฝากหรือลงทุนได้ตาม กฎหมายว่าด้วยสหกรณ์และตามที่คณะกรรมการพัฒนาการสหกรณ์แห่งชาติกำหนด โดยให้คำนึงถึงความ มั่นคงและประโยชน์สูงสุดที่สหกรณ์หรือสมาชิกจะได้รับ

### การกู้ยืมเงินหรือการค้าประกัน

**ข้อ 18 วงเงินการกู้ยืมหรือการค้าประกัน** ให้ที่ประชุมใหญ่กำหนดวงเงินการกู้ยืมหรือการค้าประกัน สำหรับปีหนึ่ง ๆ ไว้ตามที่จำเป็นและสมควรแก่การดำเนินงาน วงเงินซึ่งกำหนดดังว่านี้ ต้องเป็นไปตามที่ กฎหมายว่าด้วยสหกรณ์กำหนดไว้และได้รับความเห็นชอบจากนายทะเบียนสหกรณ์

**ข้อ 19 การกู้ยืมเงินหรือการค้าประกัน** สหกรณ์อาจกู้ยืมเงินหรือออกตั๋วสัญญาใช้เงินหรือโดยวิธีอื่น ใดสำหรับใช้เป็นทุนดำเนินงานตามวัตถุประสงค์ได้ตามที่คณะกรรมการดำเนินการเห็นสมควร ทั้งนี้ จะต้องอยู่ ภายในวงเงินการกู้ยืมหรือการค้าประกันประจำปีตามข้อ 18

### การเงินและการบัญชีของสหกรณ์

**ข้อ 20 การลงลายมือชื่อแทนสหกรณ์** การลงลายมือชื่อเพื่อให้มีผลผูกพันสหกรณ์ในกิจการอัน เกี่ยวกับบุคคลภายนอก เว้นแต่จะกำหนดไว้เป็นพิเศษตามข้อบังคับนี้ ให้ปฏิบัติดังนี้

(1) หนังสือกู้ยืมซึ่งสหกรณ์เป็นผู้กู้ยืม ตลอดจนการเบิกหรือรับเงินกู้ การจำนองซึ่ง สหกรณ์ เป็นผู้จำนอง การถอนเงินฝากของสหกรณ์และในนิติกรรมอื่น ๆ จะต้องลงลายมือชื่อของประธานกรรมการ หรือรองประธานกรรมการ หรือเลขานุการ หรือเหรัญญิก หรือกรรมการผู้ที่คณะกรรมการดำเนินการ มอบหมายกับผู้จัดการรวมเป็นสองคน

(2) การรับฝากเงิน ใบบริบเงิน และเอกสารทั้งปวงนอกจากที่กล่าวไว้ใน (1) ข้างบนนี้จะต้องลง ลายมือชื่อของผู้จัดการ หรือผู้ที่ได้รับมอบหมาย

อนึ่ง ในหนังสือกู้ยืมซึ่งสหกรณ์เป็นผู้กู้ยืม ใบบริบเงิน ตั๋วสัญญาใช้เงินของสหกรณ์นั้นต้อง ประทับตราของสหกรณ์ (ถ้ามี) เป็นสำคัญด้วย

**ข้อ 21 การเงินของสหกรณ์** คณะกรรมการดำเนินการต้องดำเนินการในทางอันสมควรเพื่อให้การเงินของสหกรณ์เป็นไปโดยเรียบร้อยและเกิดประโยชน์แก่สหกรณ์ ซึ่งรวมทั้งในข้อต่อไปนี้

(1) การรับจ่ายและเก็บรักษาเงินของสหกรณ์ให้เป็นไปตามที่กำหนดไว้ในระเบียบของสหกรณ์

(2) การรับจ่ายเงินของสหกรณ์ต้องกระทำที่สำนักงานของสหกรณ์เท่านั้น เว้นแต่มีกรณีอันจำเป็นที่ไม่อาจปฏิบัติได้ ให้คณะกรรมการดำเนินการพิจารณากำหนดวิธีปฏิบัติได้ตามสมควร

**ข้อ 22 การบัญชีของสหกรณ์** คณะกรรมการดำเนินการมีหน้าที่ทำบัญชีตามแบบและรายการที่นายทะเบียนสหกรณ์กำหนด และเก็บรักษาบัญชีและเอกสารประกอบการลงบัญชีไว้ที่สำนักงานสหกรณ์ภายในระยะเวลาที่นายทะเบียนสหกรณ์กำหนด

ให้บันทึกรายการในบัญชีเกี่ยวกับกระแสเงินสดของสหกรณ์ในวันที่เกิดเหตุขึ้น สำหรับเหตุอื่นที่ไม่เกี่ยวกับกระแสเงินสดให้บันทึกรายการในสมุดบัญชีภายในสามวันนับแต่วันที่มีเหตุอันจะต้องบันทึกการนั้น และการลงบัญชีต้องมีเอกสารประกอบการลงบัญชีที่สมบูรณ์โดยครบถ้วน

ให้สหกรณ์จัดทำงบการเงินประจำปีทุกรอบปีทางบัญชีของสหกรณ์ ซึ่งต้องมีรายการแสดงสินทรัพย์หนี้สิน และทุนของสหกรณ์ กับทั้งบัญชีกำไรขาดทุน ตามแบบที่นายทะเบียนสหกรณ์กำหนด

วันสิ้นปีทางบัญชีของสหกรณ์ให้สิ้นสุด ณ วันที่ 31 ธันวาคม ของทุกปี

**ข้อ 23 การเสนองบการเงินประจำปีต่อที่ประชุมใหญ่** คณะกรรมการดำเนินการต้องนำเสนองบการเงินประจำปีซึ่งผู้สอบบัญชีได้ตรวจสอบแล้วเพื่ออนุมัติในที่ประชุมใหญ่ ภายในหนึ่งร้อยห้าสิบวันนับแต่วันสิ้นปีทางบัญชี

คณะกรรมการดำเนินการจัดทำรายงานประจำปีแสดงผลการดำเนินงานของสหกรณ์เสนอต่อที่ประชุมใหญ่ในคราวที่เสนองบการเงินประจำปี และส่งสำเนารายงานประจำปีกับกึ่งงบการเงินประจำปีไปยังนายทะเบียนสหกรณ์ภายในสามสิบวันนับแต่วันที่มีการประชุมใหญ่

อนึ่ง สหกรณ์ต้องเก็บรักษารายงานประจำปีแสดงผลการดำเนินงาน งบการเงินประจำปี พร้อมทั้งข้อบังคับ ระเบียบ และกฎหมายว่าด้วยสหกรณ์ไว้ ณ สำนักงานของสหกรณ์เพื่อให้สมาชิกขอตรวจดูได้โดยไม่ต้องเสียค่าธรรมเนียม

**ข้อ 24 ทะเบียนและเอกสารของสหกรณ์** สหกรณ์ต้องจัดทำทะเบียนสมาชิก ทะเบียนหุ้นซึ่งทะเบียนดังกล่าวอย่างน้อยต้องมีชื่อ เลขบัตรประจำตัวประชาชน สัญชาติ ที่อยู่ของสมาชิก และรายการเกี่ยวกับการถือหุ้นของสมาชิก และจัดทำสมุดรายงานการประชุมใหญ่ การประชุมคณะกรรมการดำเนินการประชุมคณะกรรมการอื่น ตลอดจนทะเบียนอื่น ๆ ตามที่คณะกรรมการดำเนินการเห็นสมควรให้มีขึ้น

สหกรณ์ต้องส่งสำเนาทะเบียนสมาชิก และทะเบียนหุ้นแก่นายทะเบียนสหกรณ์ภายในเก้าสิบวันนับแต่วันที่จัดทำทะเบียน

ให้สหกรณ์รายงานการเปลี่ยนแปลงรายการในทะเบียนสมาชิกหรือทะเบียนหุ้นต่อนายทะเบียนสหกรณ์ภายในสามสิบวันนับแต่วันสิ้นปีทางบัญชีของสหกรณ์

สมาชิกอาจขอตรวจดูเอกสารดังกล่าวในวรรคแรกก่อนได้ ณ สำนักงานของสหกรณ์ในระหว่างเวลาทำงาน แต่จะดูบัญชีหรือทะเบียนเกี่ยวกับเงินค่าหุ้น เงินฝาก หรือเงินกู้ของสมาชิกรายอื่นไม่ได้ นอกจากนี้จะได้รับความยินยอมเป็นหนังสือของสมาชิกนั้นและได้รับอนุญาตจากผู้จัดการก่อน

### การตรวจสอบบัญชีและการกำกับดูแลสหกรณ์

**ข้อ 25 การตรวจสอบบัญชี** บัญชีของสหกรณ์นั้นต้องได้รับการตรวจสอบอย่างน้อยปีละหนึ่งครั้งตามมาตรฐานการสอบบัญชีที่รับรองทั่วไปและตามระเบียบที่กรมตรวจบัญชีสหกรณ์กำหนด โดยผู้สอบบัญชีซึ่งกรมตรวจบัญชีสหกรณ์แต่งตั้ง

**ข้อ 26 การกำกับดูแลสหกรณ์** คณะกรรมการดำเนินการ คณะกรรมการอื่น คณะอนุกรรมการ ผู้ตรวจสอบกิจการ ผู้จัดการ เจ้าหน้าที่ สมาชิกสหกรณ์ หรือบุคคลที่เกี่ยวข้องกับสหกรณ์ ซึ่งได้รับคำสั่งจาก นายทะเบียนสหกรณ์ รองนายทะเบียนสหกรณ์ ผู้ตรวจการสหกรณ์ ผู้สอบบัญชี หรือพนักงานเจ้าหน้าที่ซึ่งนายทะเบียนสหกรณ์มอบหมาย ให้ชี้แจงข้อเท็จจริงเกี่ยวกับกิจการของสหกรณ์หรือให้ส่งเอกสารเกี่ยวกับการดำเนินงานหรือรายงานการประชุม หรือเข้ามาตรวจสอบในสำนักงานของสหกรณ์ระหว่างเวลาทำงานของสหกรณ์

ให้ผู้ซึ่งเกี่ยวข้องตามความในวรรคแรกปฏิบัติตามคำสั่งและอำนวยความสะดวกให้ความช่วยเหลือรวมทั้งให้คำชี้แจงตามสมควร

**ข้อ 27 การส่งรายการหรือรายงาน** สหกรณ์ต้องส่งรายการหรือรายงานเกี่ยวกับกิจการของสหกรณ์ต่อหน่วยงานที่กำกับดูแลตามแบบรายการและระยะเวลาที่หน่วยงานนั้น หรือตามที่กฎหมายกำหนดไว้

### กำไรสุทธิประจำปี

**ข้อ 28 การจัดสรรกำไรสุทธิประจำปี** เมื่อสิ้นปีทางบัญชีและได้ปิดบัญชีตามมาตรฐานการสอบบัญชีที่รับรองโดยทั่วไปและระเบียบนายทะเบียนสหกรณ์แล้ว ปรากฏว่าสหกรณ์มีกำไรสุทธิให้จัดสรรเป็นทุนสำรองไม่น้อยกว่าร้อยละสิบของกำไรสุทธิ และเป็นค่าบำรุงสันนิบาตสหกรณ์แห่งประเทศไทยตามอัตราที่กำหนดในกฎกระทรวง

กำไรสุทธิประจำปีที่เหลือจากการจัดสรรตามความในวรรคก่อนนั้น ที่ประชุมใหญ่อาจจะจัดสรรได้ดังต่อไปนี้

(1) เป็นเงินปันผลตามหุ้นที่ชำระแล้วให้แก่สมาชิก แต่ต้องไม่เกินอัตราที่กำหนดในกฎกระทรวง โดยคิดให้ตามส่วนแห่งระยะเวลา อนึ่ง ถ้าสหกรณ์ถอนทุนรักษาระดับอัตราเงินปันผลตาม (4) ออกจ่ายเป็นเงินปันผลสำหรับปีใดด้วยจำนวนเงินปันผลทั้งสิ้นที่จ่ายสำหรับปีนั้นก็ต่อไม่เกินอัตราดังกล่าวมาแล้ว

(2) เป็นเงินเฉลี่ยคืนให้แก่สมาชิกตามส่วนธุรกิจที่สมาชิกได้ทำไว้กับสหกรณ์ในระหว่างปี เว้นแต่สมาชิกที่ผิดนัดการชำระหนี้สหกรณ์ มิให้ได้รับเงินเฉลี่ยคืน สำหรับงวดที่ผิดนัดนั้น

(3) เป็นเงินโบนัสแก่กรรมการและเจ้าหน้าที่ของสหกรณ์ไม่เกินร้อยละสิบของกำไรสุทธิ

(4) เป็นทุนรักษาระดับอัตราเงินปันผล ไม่เกินร้อยละสองแห่งทุนเรือนหุ้นของสหกรณ์ตามที่มีอยู่ในวันสิ้นปีนั้น ทุนรักษาระดับอัตราเงินปันผลนี้จะถอนได้โดยมติแห่งที่ประชุมใหญ่เพื่อจ่ายเป็นเงินปันผลตามหุ้นตาม

(1)

(5) เป็นทุนการศึกษาอบรมทางสหกรณ์ไม่เกินร้อยละสิบของกำไรสุทธิ

(6) เป็นทุนสาธารณประโยชน์ไม่เกินร้อยละสิบของกำไรสุทธิ

(7) เป็นทุนสวัสดิการและการสงเคราะห์ตามสมควรแก่สมาชิกและครอบครัว ไม่เกินร้อยละสิบของกำไรสุทธิ

(8) เป็นทุนเพื่อจัดตั้งสำนักงาน ไม่เกินร้อยละสิบของกำไรสุทธิ

(9) ทุนเพื่อขยายกิจการ ไม่เกินร้อยละสิบของกำไรสุทธิ

(10) กำไรสุทธิตัวส่วนที่เหลือ (ถ้ามี) ให้จัดสรรเป็นทุนสำรองทั้งสิ้น

การใช้จ่ายทุนตามวรรคก่อน ให้เป็นไปตามระเบียบของสหกรณ์และให้กำหนดระเบียบสำหรับแต่ละทุนเป็นการเฉพาะทุนสำรอง

**ข้อ 29 ที่มาแห่งทุนสำรอง** นอกจากจัดสรรจากกำไรสุทธิตามข้อ 28 แล้ว บรรดาเงินอุดหนุนหรือทรัพย์สินที่มีผู้ยกให้แก่สหกรณ์ ถ้าผู้ยกให้มีได้กำหนดว่าให้ใช้เพื่อการใดให้นำเงินอุดหนุนหรือทรัพย์สินนั้นสมทบเป็นทุนสำรองของสหกรณ์

จำนวนเงินซึ่งสหกรณ์พึงจ่ายแก่บุคคลใดก็ตาม ถ้าไม่มีการเรียกร้องจนพ้นกำหนดอายุความก็ให้สมทบจำนวนเงินนั้นเป็นทุนสำรอง

กำไรสุทธิประจำปีของสหกรณ์ซึ่งคณะกรรมการดำเนินการเสนอแนะให้ที่ประชุมใหญ่จัดสรรตามข้อ 28 หากที่ประชุมใหญ่พิจารณาแล้วเห็นว่ารายการใดไม่สมควรจัดสรรหรือตัดจำนวนให้น้อยลงก็ดี หรือปรากฏว่าจำนวนที่จัดสรรไปแล้วไม่ถูกต้องหรือขัดต่อกฎหมาย ยอดเงินจำนวนดังกล่าวให้สมทบเป็นทุนสำรองทั้งสิ้น

**ข้อ 30 สภาพแห่งทุนสำรอง** ทุนสำรองย่อมเป็นของสหกรณ์โดยส่วนรวม สมาชิกจะแบ่งปันกันไม่ได้ หรือจะเรียกร้องแม้ส่วนใดส่วนหนึ่งก็ไม่ได้

ทุนสำรองนี้จะถอนจากบัญชีได้เพื่อชดเชยการขาดทุนอันหากบังเกิดขึ้น หรือเพื่อจัดสรรเข้าบัญชีทุนสำรองให้แก่สหกรณ์ใหม่ที่จัดทะเบียนแบ่งแยกจากสหกรณ์เดิม

## หมวด 5

### สมาชิก

**ข้อ 31 สมาชิก** สมาชิกสหกรณ์นี้คือ

(1) ผู้ที่มีชื่อและลงลายมือชื่อในบัญชีรายชื่อผู้ซึ่งจะเป็นสมาชิกของสหกรณ์ได้ชำระค่าธรรมเนียมแรกเข้า และชำระค่าหุ้นตามจำนวนที่จะถือครบถ้วนแล้ว

(2) ผู้ได้รับเลือกเข้าเป็นสมาชิกตามข้อบังคับที่ได้ลงลายมือชื่อในทะเบียนสมาชิกได้ชำระค่าธรรมเนียมแรกเข้าค่าหุ้นตามจำนวนที่จะถือครบถ้วนแล้ว

**ข้อ 32 คุณสมบัติของสมาชิก** สมาชิกต้องมีคุณสมบัติดังนี้

- (1) เป็นผู้เห็นชอบในวัตถุประสงค์ของสหกรณ์
- (2) เป็นบุคคลธรรมดา สัญชาติไทย และบรรลุนิติภาวะ
- (3) เป็นบุคคลที่มีคุณสมบัติอย่างหนึ่งอย่างใด ดังต่อไปนี้

ก. เป็นข้าราชการ หรือลูกจ้างประจำ หรือพนักงานราชการ หรือพนักงานมหาวิทยาลัยหรือพนักงานมหาวิทยาลัยตามสัญญา หรืออาจารย์ประจำสัญญาจ้าง หรือลูกจ้างชั่วคราว สังกัดมหาวิทยาลัยราชภัฏนครศรีธรรมราช หรือเจ้าหน้าที่สหกรณ์นี้

ข. เป็นข้าราชการบำนาญสังกัดมหาวิทยาลัยราชภัฏนครศรีธรรมราช และรับเงินบำนาญจากกรมบัญชีกลาง

ค. เป็นลูกจ้างประจำสังกัดมหาวิทยาลัยราชภัฏนครศรีธรรมราช และรับเงินบำเหน็จรายเดือนจากกรมบัญชีกลาง

- (4) เป็นผู้มีความประพฤติและนิสัยดีงาม
- (5) มิได้เป็นสมาชิกในสหกรณ์ออมทรัพย์อื่น

**ข้อ 33 การเข้าเป็นสมาชิก** ผู้สมัครเป็นสมาชิกตามข้อบังคับ (รวมทั้งสมาชิกสหกรณ์ออมทรัพย์อื่นซึ่งประสงค์จะขอเข้าเป็นสมาชิกตามข้อ 37) ต้องยื่นใบสมัครพร้อมลงลายมือชื่อถึงสหกรณ์ตามแบบที่กำหนดไว้ โดยต้องมีผู้บังคับบัญชาชั้นต้นของผู้สมัครเป็นผู้รับรอง

เมื่อคณะกรรมการดำเนินการได้ตรวจสอบคุณสมบัติแล้วเป็นที่พอใจว่าผู้สมัครมีคุณสมบัติถูกต้องตามที่กำหนดไว้ในข้อ 32 ทั้งเห็นเป็นการสมควรรับเข้าเป็นสมาชิกได้ ก็ให้แจ้งผู้สมัครชำระค่าธรรมเนียมแรกเข้า และชำระค่าหุ้นตามจำนวนที่จะถือให้ครบถ้วน แล้วเสนอเรื่องการรับสมาชิกเข้าใหม่ให้ที่ประชุมใหญ่คราวถัดไปทราบ

ถ้าคณะกรรมการดำเนินการไม่ยอมรับผู้สมัครเข้าเป็นสมาชิกด้วยเหตุใด ๆ เมื่อผู้สมัครร้องขอ ก็ให้คณะกรรมการดำเนินการนำเรื่องเสนอที่ประชุมใหญ่เพื่อวินิจฉัยชี้ขาด มติแห่งที่ประชุมใหญ่ให้รับเข้าเป็นสมาชิกในกรณีดังกล่าวนี้ ให้ถือเสียงไม่น้อยกว่าสองในสามของสมาชิกซึ่งมาประชุม

**ข้อ 34 ค่าธรรมเนียมแรกเข้า** ผู้เข้าเป็นสมาชิกจะต้องชำระค่าธรรมเนียมแรกเข้าให้แก่สหกรณ์คนละหนึ่งร้อยบาท ค่าธรรมเนียมแรกเข้านี้ให้ถือเป็นรายได้ของสหกรณ์จะเรียกคืนไม่ได้

**ข้อ 35 สิทธิหน้าที่ในฐานะสมาชิก** เข้าเป็นสมาชิกต้องชำระค่าธรรมเนียมแรกเข้าและค่าหุ้นตามจำนวนที่จะถือครบถ้วน เมื่อได้ปฏิบัติดังนี้แล้วจึงจะถือว่าได้สิทธิในฐานะสมาชิกซึ่งมาประชุม

(ก) สิทธิของสมาชิกมีดังนี้

- (1) เข้าประชุมใหญ่ เพื่อเสนอความคิดเห็นหรือออกเสียงลงคะแนน
- (2) เข้าชื่อเรียกประชุมใหญ่วิสามัญ
- (3) เสนอหรือได้รับเลือกตั้งเป็นกรรมการดำเนินการหรือผู้ตรวจสอบกิจการ
- (4) ได้รับบริการทางธุรกิจและทางวิชาการจากสหกรณ์
- (5) สิทธิอื่น ๆ ที่กำหนดไว้ในข้อบังคับของสหกรณ์



(ข) หน้าที่ของสมาชิก มีดังนี้

- (1) ปฏิบัติตามกฎหมาย ระเบียบ ข้อบังคับ มติ และคำสั่งของสหกรณ์
- (2) เข้าร่วมประชุมทุกครั้งที่สหกรณ์นัดหมาย
- (3) ส่งเสริมสนับสนุนกิจการของสหกรณ์ เพื่อให้สหกรณ์เป็นองค์กรที่เข้มแข็ง
- (4) สอดส่องดูแลกิจการของสหกรณ์
- (5) ร่วมมือกับคณะกรรมการดำเนินการเพื่อพัฒนาสหกรณ์ให้เจริญรุ่งเรืองและมั่นคง

**ข้อ 36 สมาชิกย้ายสังกัด** สมาชิกที่ย้าย หรือโอนไปรับราชการในสังกัดอื่น และประสงค์จะสมัครเข้าเป็นสมาชิกของสหกรณ์ออมทรัพย์ซึ่งตั้งขึ้นในสังกัดนั้น หากสหกรณ์นั้นมีข้อบังคับให้รับเข้าเป็นสมาชิกได้และคณะกรรมการดำเนินการได้มีมติให้รับเข้าเป็นสมาชิกแล้ว ถ้าสมาชิกนั้นมีความประสงค์จะให้โอนเงินค่าหุ้น และเงินกู้ที่ตนมีอยู่ในสหกรณ์นี้ไปยังสหกรณ์ที่ตนได้ไปเข้าเป็นสมาชิกใหม่ สหกรณ์ก็จะจัดการโอนเงินค่าหุ้น เงินกู้ และเงินฝาก (ถ้ามี) ที่สมาชิกนั้นมีอยู่ต่อสหกรณ์ให้ตามวิธีการที่ได้กำหนดไว้ในระเบียบของสหกรณ์

**ข้อ 37 การรับโอนสมาชิกสหกรณ์อื่น** สมาชิกสหกรณ์ออมทรัพย์อื่นซึ่งย้ายหรือโอนมารับราชการในสังกัดตามข้อ 32 (3) หากประสงค์จะสมัครเข้าเป็นสมาชิกก็ให้ยื่นใบสมัครถึงสหกรณ์ เมื่อได้ปฏิบัติตามข้อกำหนดใน ข้อ 33 ครบถ้วนแล้ว ก็จะได้สิทธิในฐานะสมาชิกตามข้อ 35 ทั้งนี้ เมื่อสหกรณ์ที่ตนเป็นสมาชิกอยู่เดิมได้โอนเงินค่าหุ้นให้สหกรณ์นี้เสร็จสิ้นแล้ว

การรับโอนเงินค่าหุ้นและการปฏิบัติเกี่ยวกับหนี้สินที่มีอยู่ในสหกรณ์เดิมนั้น ให้เป็นไปตามที่กำหนดไว้ในระเบียบของสหกรณ์

**ข้อ 38 การเปลี่ยนแปลงชื่อ ชื่อสกุล คำนำหน้าชื่อ สัญชาติ และที่อยู่** สมาชิกคนใดเปลี่ยนแปลงชื่อ ชื่อสกุล คำนำหน้าชื่อ สัญชาติ และที่อยู่ ต้องแจ้งให้สหกรณ์ทราบภายในสิบห้าวันนับแต่วันที่มีการเปลี่ยนแปลง

### การตั้งผู้รับโอนประโยชน์

**ข้อ 39 การตั้งผู้รับโอนประโยชน์ของสมาชิก** สมาชิกอาจทำหนังสือตั้งบุคคลหนึ่งหรือหลายคนเป็นผู้รับโอนประโยชน์ในเงินค่าหุ้น เงินฝาก หรือเงินอื่นใดจากสหกรณ์เมื่อตนถึงแก่ความตาย โดยมอบไว้แก่สหกรณ์เป็นหลักฐาน หนังสือตั้งผู้รับโอนประโยชน์ดังว่านี้ให้ทำตามแบบที่สหกรณ์กำหนด

ถ้าสมาชิกประสงค์จะเพิกถอน หรือเปลี่ยนแปลงการตั้งผู้รับโอนประโยชน์ที่ได้ทำไว้แล้วก็ต้องทำเป็นหนังสือตามแบบในวรรคก่อนมอบให้สหกรณ์ถือไว้

เมื่อสมาชิกตาย ให้สหกรณ์แจ้งให้ผู้รับโอนประโยชน์ตามความในวรรคก่อนทราบ สหกรณ์จะจ่ายค่าหุ้น เงินฝาก หรือเงินอื่นใดที่สมาชิกนั้นมีอยู่ในสหกรณ์คืนให้แก่ผู้รับโอนประโยชน์ที่ได้ตั้งไว้ หรือถ้ามิได้ตั้งไว้ ก็คืนให้แก่บุคคลที่ได้นำหลักฐานมาแสดงให้เป็นที่พอใจคณะกรรมการดำเนินการว่าเป็นทายาทของผู้มีสิทธิได้รับเงินจำนวนดังกล่าวนั้น ทั้งนี้ ตามข้อกำหนดในข้อ 45 และข้อ 46



ให้ผู้รับโอนประโยชน์ตามความในวรรคแรก ยื่นคำขอรับเงินผลประโยชน์ต่อสหกรณ์ภายในกำหนดหนึ่งปีนับแต่วันที่สมาชิกตายหรือได้รับแจ้งจากสหกรณ์ โดยให้แนบสำเนามรณบัตรที่ทางราชการออกให้แสดงว่าสมาชิกนั้น ๆ ได้ถึงแก่ความตายไปประกอบการพิจารณาด้วย เมื่อคณะกรรมการดำเนินการได้พิจารณาและอนุมัติแล้ว สหกรณ์จะจ่ายเงินผลประโยชน์ดังกล่าว ภายในสี่สิบห้าวัน ในกรณีผู้มีสิทธิรับเงินผลประโยชน์ไม่ยื่นคำขอรับเงินผลประโยชน์ หรือผู้ที่มีชื่อเป็นผู้รับโอนประโยชน์ที่สมาชิกได้จัดทำให้สหกรณ์ถือว่าไม่มีตัวอยู่ก็ดี เมื่อพ้นกำหนดอายุความฟ้องคดีให้สหกรณ์โอนจำนวนเงินดังกล่าวไปสมทบเป็นทุนสำรองของสหกรณ์ทั้งสิ้น

### การขาดจากสมาชิกภาพ

**ข้อ 40 การขาดจากสมาชิกภาพ** สมาชิกย่อมขาดจากสมาชิกภาพ เพราะเหตุใด ๆ ดังต่อไปนี้

- (1) ตาย
- (2) ลาออก
- (3) เป็นคนไร้ความสามารถ หรือเสมือนไร้ความสามารถ
- (4) ต้องคำพิพากษาให้ล้มละลาย
- (5) ต้องคำพิพากษาถึงที่สุดให้จำคุก เว้นแต่ความผิดลหุโทษหรือความผิดอันกระทำโดยประมาท
- (6) ขาดคุณสมบัติตามข้อบังคับข้อ 32 เว้นแต่สมาชิกตามข้อ 32 (3) ที่โอน หรือย้ายหรือออกจากราชการหรืองานประจำโดยไม่มีความผิด และมีได้ลาออกจากสหกรณ์
- (7) ถูกให้ออกจากสหกรณ์

**ข้อ 41 สมาชิกที่โอน หรือย้าย หรือออกจากราชการ หรืองานประจำโดยไม่มีความผิด** สมาชิกที่โอนหรือย้าย หรือออกจากราชการ หรืองานประจำตามข้อ 32 (3) โดยไม่มีความผิด ถ้ามิได้ลาออกจากสหกรณ์ด้วย ก็ให้ถือว่าคงเป็นสมาชิกอยู่ และจะงดชำระค่าหุ้นได้ก็ต่อเมื่อมีหนี้สินไม่เกินค่าหุ้น สมาชิกเช่นว่านั้นอาจได้รับเงินกู้จากสหกรณ์ได้ตามระเบียบของสหกรณ์

**ข้อ 42 การลาออกจากสหกรณ์** สมาชิกผู้ไม่มีหนี้สินอยู่ต่อสหกรณ์ในฐานะผู้กู้หรือผู้ค้ำประกันเงินกู้ อาจขอลาออกจากสหกรณ์ได้ โดยแสดงความจำนงเป็นหนังสือต่อคณะกรรมการดำเนินการ และเมื่อคณะกรรมการดำเนินการได้สอบสวนพิจารณาเห็นว่าเป็นการชอบด้วยข้อบังคับและอนุญาตแล้วจึงให้ถือว่าออกจากสหกรณ์ได้

คณะกรรมการดำเนินการอาจมอบหมายให้ประธานกรรมการ หรือรองประธานกรรมการ หรือกรรมการดำเนินการสอบสวนพิจารณา หากเห็นว่าเป็นการชอบด้วยข้อบังคับ ก็ให้ถือว่าออกจากสหกรณ์ตามความในวรรคก่อนได้ แล้วให้เสนอคณะกรรมการดำเนินการในการประชุมคราวถัดไปทราบด้วย

**ข้อ 43 การให้ออกจากสหกรณ์** สมาชิกอาจถูกให้ออกจากสหกรณ์เพราะเหตุอย่างหนึ่งอย่างใด ดังต่อไปนี้

- (1) ขาดชำระค่าหุ้นรายเดือนถึงสามงวดติดต่อกันหรือขาดชำระรวมถึงหกงวด ทั้งนี้โดยมิได้รับอนุญาตจากคณะกรรมการดำเนินการ
- (2) นำเงินกู้ไปใช้ผิดวัตถุประสงค์ที่ให้เงินกู้

(3) ไม่จัดการแก้ไขหลักประกันสำหรับเงินกู้ที่เกิดบกพร่องให้คืนดีภายในระยะเวลาที่คณะกรรมการดำเนินการกำหนด

(4) ค้างส่งเงินงวดชำระหนี้ ไม่ว่าจะต้นเงินหรือดอกเบี้ยติดต่อกันเป็นเวลาถึงสองเดือนหรือผิดนัดการส่งเงินงวดชำระหนี้ตั้งแต่วันนั้นถึงสามคราวสำหรับเงินกู้อย่างหนึ่ง ๆ

(5) ไม่ให้ข้อความจริงเกี่ยวกับหนี้สินของตนแก่สหกรณ์เมื่อสมัครเข้าเป็นสมาชิก หรือเมื่อจะก่อความผูกพันในหนี้สินต่อสหกรณ์ในฐานะผู้กู้หรือผู้ค้ำประกัน หรือเมื่อมีความผูกพันในหนี้สินต่อสหกรณ์อยู่แล้ว

(6) จงใจฝ่าฝืนไม่ปฏิบัติตามกฎหมาย ข้อบังคับ ระเบียบ มติ และคำสั่งของสหกรณ์หรือประพฤติการใด ๆ อันเป็นเหตุให้เห็นว่าไม่ซื่อสัตย์สุจริต แสดงตนเป็นปฏิปักษ์หรือทำให้เสื่อมเสียต่อสหกรณ์ไม่ว่าโดยประการใด ๆ

เมื่อคณะกรรมการดำเนินการได้สอบสวนพิจารณาปรากฏว่าสมาชิกมีเหตุใด ๆ ดังกล่าวข้างต้นนี้และได้ลงมติให้สมาชิกออกโดยคะแนนเสียงไม่น้อยกว่าสองในสามของจำนวนกรรมการดำเนินการที่มีอยู่ทั้งหมดในขณะนั้นแล้ว ก็เป็นอันถือว่าสมาชิกนั้นถูกให้ออกจากสหกรณ์

สมาชิกที่ถูกให้ออกจากสหกรณ์มีสิทธิยื่นอุทธรณ์ต่อที่ประชุมใหญ่ โดยให้ยื่นอุทธรณ์ต่อผู้ตรวจสอบกิจการหรือคณะผู้ตรวจสอบกิจการภายในหกสิบวันนับแต่วันที่ได้รับแจ้งให้ออกจากสหกรณ์ คำวินิจฉัยของที่ประชุมใหญ่ให้เป็นที่สุด

**ข้อ 44 การถอนชื่อสมาชิกออกจากทะเบียนสมาชิก** ในกรณีที่สมาชิกออกจากสหกรณ์ไม่ว่าเพราะเหตุใด ๆ หรือมีคำวินิจฉัยของที่ประชุมใหญ่เป็นที่สุดท้ายให้ออกจากสมาชิก ให้คณะกรรมการดำเนินการถอนชื่อสมาชิกออกจากทะเบียนสมาชิก

อนึ่งให้สหกรณ์แจ้งเรื่องสมาชิกออกให้ประธานกลุ่ม (ถ้ามี) ซึ่งเกี่ยวข้องเสนอที่ประชุมกลุ่มทราบโดยเร็ว

**ข้อ 45 การจ่ายคืนจำนวนเงินของสมาชิกที่ขาดจากสมาชิกภาพ** ในกรณีที่สมาชิกขาดจากสมาชิกภาพเพราะเหตุตามข้อ 40 (1) (2) (3) และ (5) สหกรณ์จะจ่ายคืนค่าหุ้นที่สมาชิกมีอยู่ในสหกรณ์คืนให้ก่อนค่าหุ้นของสมาชิกซึ่งออกเพราะเหตุอื่น พร้อมด้วยเงินปันผลและเงินเฉลี่ยคืนค้างจ่ายบรรดาที่สมาชิกนั้นมีอยู่ในสหกรณ์คืนให้แก่ผู้มีสิทธิได้รับ โดยเฉพาะค่าหุ้นนั้นผู้มีสิทธิได้รับจะเรียกให้สหกรณ์จ่ายคืนทันทีโดยไม่มีเงินปันผลหรือเงินเฉลี่ยคืนสำหรับปีที่ยอดนั้น หรือจะเรียกให้จ่ายคืนหลังจากวันสิ้นปีทางบัญชีที่ออก โดยได้รับเงินปันผลและเงินเฉลี่ยคืนสำหรับปีที่ยอดนั้นด้วยในเมื่อที่ประชุมใหญ่มีมติให้จัดสรรกำไรสุทธิประจำปีนั้นแล้วก็ได้สุดแต่จะเลือก ส่วนเงินรับฝากและดอกเบี้ยนั้นสหกรณ์จะจ่ายคืนให้ตามระเบียบของสหกรณ์

ถ้าในปีใดจำนวนค่าหุ้นที่ถอนคืนเนื่องจากสมาชิกขาดจากสมาชิกภาพจะเกินร้อยละสิบแห่ง ทุนเรือนหุ้นของสหกรณ์ตามที่มีอยู่ในวันต้นปีนั้น คณะกรรมการดำเนินการมีอำนาจให้รอการจ่ายคืนค่าหุ้นของสมาชิกที่ขาดจากสมาชิกภาพรายต่อไปในปีนั้นไว้จนถึงปีทางบัญชีใหม่ แต่เฉพาะสมาชิกที่ขาดจากสมาชิกภาพเนื่องจากตนได้ออกจากงานประจำตามข้อ 32 (3) โดยไม่มีความผิดนั้น คณะกรรมการดำเนินการอาจผ่อนผันเป็นพิเศษ

ในกรณีที่สมาชิกขาดจากสมาชิกภาพเพราะเหตุตามข้อ 40 (4) สหกรณ์จะจ่ายค่าหุ้น เงินรับฝาก เงินปันผลและเงินเฉลี่ยคืนกับดอกเบี้ยค้างจ่ายบรรดาที่สมาชิคนั้นมีอยู่ในสหกรณ์คืนให้ตามกฎหมายล้มละลาย

ในกรณีที่สมาชิกขาดจากสมาชิกภาพเพราะเหตุตามข้อ 40 (6) และ (7) นั้น สหกรณ์จะจ่ายค่าหุ้น เงินปันผล และเงินเฉลี่ยคืนกับดอกเบี้ยค้างจ่ายบรรดาที่สมาชิคนั้นมีอยู่ในสหกรณ์คืนให้ภายในเวลาอันสมควร โดยไม่มีเงินปันผลหรือเงินเฉลี่ยคืนตั้งแต่ปีที่ยื่นออกจากสหกรณ์ หรือหากสมาชิกขอให้จ่ายค่าหุ้นภายหลังวันสิ้นปีทางบัญชี โดยขอรับเงินปันผลและเงินเฉลี่ยคืนในปีนั้นภายหลังที่ที่ประชุมใหญ่ได้พิจารณาจัดสรรกำไรสุทธิประจำปีก็ได้ ส่วนเงินรับฝากและดอกเบี้ยนั้นสหกรณ์จะจ่ายให้ตามระเบียบของสหกรณ์

ในกรณีที่สหกรณ์ขาดทุนสะสมหรือมีแนวโน้มจะขาดทุนสะสม ให้ชะลอการจ่ายคืนค่าหุ้นแก่สมาชิกที่พ้นจากสมาชิกภาพในระหว่างปีจนกว่าจะปิดบัญชีประจำปี และให้คำนวณเงินค่าหุ้นจ่ายคืนต่อหุ้นที่จะจ่ายคืนแก่สมาชิกโดยนำทุนเรือนหุ้นทั้งหมดหักด้วยขาดทุนสะสมคงเหลือและหนี้สินทั้งสิ้นแล้วนำมาเฉลี่ยโดยใช้จำนวนหุ้นทั้งสิ้นเป็นฐานในการคำนวณ

เมื่อสหกรณ์มีการคำนวณมูลค่าเงินค่าหุ้นจ่ายคืนต่อหุ้นแล้ว ในปีต่อ ๆ ไป สหกรณ์ต้องคำนวณมูลค่าเงินค่าหุ้นจ่ายคืนต่อหุ้นให้เป็นปัจจุบันทุกปี และมูลค่าดังกล่าวจะต้องไม่สูงกว่ามูลค่าต่อหุ้นที่กำหนดไว้ในข้อ 5 จนกว่าสหกรณ์ไม่มียอดขาดทุนสะสม

**ข้อ 46 การหักจำนวนเงินซึ่งสมาชิกต้องรับผิดชอบต่อสหกรณ์** ในการจ่ายคืนจำนวนเงินของสมาชิกตามข้อ 45 นั้น ให้สหกรณ์หักจำนวนเงินซึ่งสมาชิกต้องรับผิดชอบต่อสหกรณ์ออกก่อน

### กลุ่มสมาชิก

**ข้อ 47 กลุ่มสมาชิก** สหกรณ์อาจจัดตั้งกลุ่มสมาชิกขึ้น การจัดกลุ่ม การประชุมกลุ่ม กิจกรรมของที่ประชุมกลุ่ม การเลือกตั้งจำนวนกรรมการบริหารกลุ่ม การดำรงตำแหน่ง การพ้นจากตำแหน่ง และการประชุมของคณะกรรมการบริหารกลุ่มให้เป็นไปตามที่กำหนดไว้ในระเบียบของสหกรณ์

### ความรับผิดชอบเพื่อหนี้สินของสหกรณ์

**ข้อ 48 ความรับผิดชอบของสมาชิก** สมาชิกมีความรับผิดชอบเพื่อหนี้สินของสหกรณ์จำกัดเพียงไม่เกินจำนวนเงินค่าหุ้นที่ยังส่งใช้ไม่ครบมูลค่าหุ้นที่ตนถือ

### หมวด 6

#### สมาชิกสมทบ

**ข้อ 49 สมาชิกสมทบ** สหกรณ์อาจรับสมาชิกสมทบได้ตามที่เห็นสมควร โดยต้องสมัครเข้าเป็นสมาชิกสมทบด้วยความสมัครใจ และมีความประสงค์จะใช้บริการต่าง ๆ ของสหกรณ์เป็นการประจำ

**ข้อ 50 คุณสมบัติของสมาชิกสมทบ** สมาชิกสมทบต้องมีคุณสมบัติดังนี้

- (1) เป็นผู้เห็นชอบในวัตถุประสงค์ของสหกรณ์
- (2) เป็นบุคคลธรรมดา ซึ่งบรรลุนิติภาวะและมีสัญชาติไทย

- (3) ก บิดา มารดา สามี ภรรยา หรือบุตรของสมาชิกที่บรรลุนิติภาวะ หรือ  
ข บุคคลในองค์กรหรือหน่วยงานที่ขาดคุณสมบัติตามข้อ 32 (3) ที่บรรลุนิติภาวะ หรือ
- (4) เป็นผู้ที่มีความประพฤติดีงาม
- (5) เป็นผู้ที่จะปฏิบัติตามกฎหมาย ข้อบังคับ ระเบียบ มติ และคำสั่งของสหกรณ์
- (6) มิได้เป็นสมาชิกหรือสมาชิกสมทบในสหกรณ์อ้อมทรัพย์อื่น

**ข้อ 51 วิธีรับสมัครสมาชิกสมทบ** ผู้ประสงค์สมัครเข้าเป็นสมาชิกสมทบต้องยื่นใบสมัครถึงสหกรณ์ตามแบบที่กำหนดไว้ โดยให้ยื่นหลักฐานแสดงความสัมพันธ์กับสหกรณ์หรือสมาชิก ตามข้อ 50 (3) เมื่อคณะกรรมการดำเนินการได้สอบสวนพิจารณาเห็นว่า ผู้สมัครมีคุณสมบัติถูกต้องตามที่กำหนดในข้อ 50 ทั้งเห็นเป็นการสมควรแล้วก็ให้รับเข้าเป็นสมาชิกสมทบได้และต้องจัดให้ผู้สมัครได้ลงลายมือชื่อในทะเบียนสมาชิกสมทบกับชำระค่าธรรมเนียมแรกเข้าและค่าหุ้นตามที่จะถือครบถ้วน

เมื่อสมาชิกสมทบได้ปฏิบัติตามวรรคก่อนแล้วย่อมได้สิทธิในฐานะสมาชิกสมทบ

**ข้อ 52 ค่าธรรมเนียมแรกเข้าของสมาชิกสมทบ** ผู้สมัครเข้าเป็นสมาชิกสมทบต้องชำระค่าธรรมเนียมแรกเข้าให้แก่สหกรณ์ คนละ 100 บาท ค่าธรรมเนียมแรกเข้านี้ให้ถือว่าเป็นรายได้ของสหกรณ์จะเรียกคืนไม่ได้ไม่ว่าด้วยกรณีใด ๆ

**ข้อ 53 การถือหุ้น** สมาชิกสมทบแต่ละรายจะต้องถือหุ้นในสหกรณ์อย่างน้อยหนึ่งหุ้น แต่ต้องไม่เกินหนึ่งในห้าของหุ้นที่ชำระแล้วทั้งหมด

การถือหุ้นแรกเข้า การชำระค่าหุ้น การแจ้งยอดจำนวนหุ้น และอื่น ๆ ให้เป็นไปตามความในข้อบังคับหมวด 3 ว่าด้วยหุ้น โดยอนุโลม สำหรับการถือหุ้นเพิ่มให้เป็นไปตามที่กำหนดไว้ในระเบียบของสหกรณ์

**ข้อ 54 สิทธิและหน้าที่ในฐานะสมาชิกสมทบ** สมาชิกสมทบบมีสิทธิและหน้าที่เฉพาะในส่วนที่ไม่ขัดกับกฎหมายสหกรณ์

(ก) สิทธิของสมาชิกสมทบ มีดังนี้

- (1) รับเงินปันผลในอัตราเดียวกับสมาชิก
- (2) รับเงินเฉลี่ยคืนตามส่วนธุรกิจในอัตราเดียวกับสมาชิก
- (3) มีสิทธิฝากเงินกับสหกรณ์เฉพาะเงินฝากออมทรัพย์ และออมทรัพย์พิเศษ
- (4) มีสิทธิกู้เงินจากสหกรณ์รวมกันทุกประเภทไม่เกินร้อยละ 90 ของมูลค่าหุ้นและเงิน

ฝากที่สมาชิกสมทบบมีอยู่ในเวลานั้น

(ข) หน้าที่ของสมาชิกสมทบ มีดังนี้

- (1) ปฏิบัติตามกฎหมาย ระเบียบ ข้อบังคับ มติ และคำสั่งของสหกรณ์
- (2) เข้าร่วมประชุมทุกครั้งที่สหกรณ์นัดหมาย
- (3) ส่งเสริมสนับสนุนกิจการของสหกรณ์ เพื่อให้สหกรณ์เป็นองค์กรที่เข้มแข็ง
- (4) สอดส่องดูแลกิจการของสหกรณ์
- (5) ร่วมมือกับคณะกรรมการดำเนินการเพื่อพัฒนาสหกรณ์ให้เจริญรุ่งเรืองและมั่นคง

(ค) สมาชิกสมทบไม่ให้มีสิทธิ ในเรื่องดังต่อไปนี้

- (1) นับชื่อเข้าเป็นองค์ประชุมในการประชุมใหญ่
- (2) การออกเสียงในเรื่องใด ๆ
- (3) เป็นกรรมการดำเนินการ
- (4) กู้ยืมเงินเกินกว่าเงินฝากรวมกับทุนเรือนหุ้นของตนเอง

**ข้อ 55 การเปลี่ยนแปลงชื่อ ชื่อสกุล สัญชาติ และที่อยู่ของสมาชิกสมทบ** สมาชิกสมทบคนใดมีการเปลี่ยนแปลงในเรื่องชื่อ ชื่อสกุล สัญชาติ และที่อยู่ ต้องแจ้งให้สหกรณ์ทราบภายในสิบห้าวันนับแต่วันที่ มีการเปลี่ยนแปลง

### การตั้งผู้รับโอนประโยชน์

**ข้อ 56 การตั้งผู้รับโอนประโยชน์ของสมาชิกสมทบ** สมาชิกสมทบอาจทำหนังสือตั้งบุคคลหนึ่งหรือหลายคนเป็นผู้รับโอนประโยชน์ในเงินค่าหุ้น เงินฝาก หรือเงินอื่นใดจากสหกรณ์เมื่อตนถึงแก่ความตายโดย มอบไว้แก่สหกรณ์เป็นหลักฐาน หนังสือตั้งผู้รับโอนประโยชน์ดังว่านี้ให้ทำตามแบบที่สหกรณ์กำหนด

ถ้าสมาชิกสมทบประสงค์จะเพิกถอนหรือเปลี่ยนแปลงผู้รับโอนประโยชน์ที่ได้ทำไว้แล้ว ต้องทำเป็น หนังสือตามลักษณะดังกล่าวในวรรคก่อนมอบให้สหกรณ์ถือไว้

เมื่อสมาชิกสมทบตาย ให้สหกรณ์แจ้งให้ผู้รับโอนประโยชน์ตามความในวรรคก่อนทราบ และสหกรณ์ จะจ่ายเงินค่าหุ้น เงินรับฝาก เงินปันผล เงินเฉลี่ยคืน และเงินผลประโยชน์หรือเงินอื่นใดบรรดาที่สมาชิกสมทบ ผู้ตายมีอยู่ในสหกรณ์ให้แก่ผู้รับโอนประโยชน์ที่ได้ตั้งไว้ หรือถ้ามิได้ตั้งไว้ ก็คืนให้แก่บุคคลที่ได้นำหลักฐานมา แสดงให้เห็นที่พอใจคณะกรรมการดำเนินการว่าเป็นทายาทของผู้มีสิทธิได้รับเงินจำนวนดังกล่าวนั้น ทั้งนี้ ตาม ข้อกำหนดในข้อ 60 และข้อ 61

ให้ผู้รับโอนประโยชน์ตามความในวรรคแรก ยื่นคำขอรับเงินผลประโยชน์ต่อสหกรณ์ภายในกำหนด หนึ่งปีนับแต่วันที่สมาชิกสมทบตายหรือได้รับแจ้งจากสหกรณ์ โดยให้แนบสำเนามรณบัตรที่ทางราชการออกให้ แสดงว่าสมาชิกสมทบนั้น ๆ ได้ถึงแก่ความตายไปประกอบการพิจารณาด้วยเมื่อคณะกรรมการดำเนินการได้ พิจารณาและอนุมัติแล้ว สหกรณ์จะจ่ายเงินผลประโยชน์ดังกล่าวภายในสิบห้าวัน ในกรณีผู้มีสิทธิรับเงิน ผลประโยชน์ไม่ยื่นคำขอรับเงินผลประโยชน์ หรือผู้ที่มีชื่อเป็นผู้รับโอนประโยชน์ที่สมาชิกสมทบได้จัดทำให้ สหกรณ์ถือไว้ไม่มีตัวอยู่ก็ดี เมื่อพ้นกำหนดอายุความฟ้องคดีให้สหกรณ์โอนจำนวนเงินดังกล่าวไปสมทบเป็นทุน สำรองของสหกรณ์ทั้งสิ้น

### การขาดจากสมาชิกภาพของสมาชิกสมทบ

**ข้อ 57 การขาดจากสมาชิกภาพของสมาชิกสมทบ** สมาชิกสมทбы่อมขาดจากสมาชิกภาพเพราะ เหตุใด ๆ ดังต่อไปนี้

- (1) ตาย
- (2) เป็นคนไร้ความสามารถหรือเสมือนไร้ความสามารถ

(3) ต้องคำพิพากษาให้ล้มละลาย

(4) ต้องคำพิพากษาถึงที่สุดให้จำคุก เว้นแต่ความผิดลหุโทษหรือความผิดอันกระทำโดย

ประมาท

(5) ลาออกจากสหกรณ์และได้รับอนุญาตแล้ว

(6) ขาดคุณสมบัติตามข้อบังคับข้อ 50

(7) ถูกให้ออกจากสหกรณ์

**ข้อ 58 การลาออกจากสหกรณ์ของสมาชิกสมทบ** สมาชิกสมทบอาจขอลาออกจากสหกรณ์ได้ โดยแสดงความจำนงเป็นหนังสือต่อคณะกรรมการดำเนินการ และเมื่อคณะกรรมการดำเนินการได้สอบสวนพิจารณาเห็นว่าเป็นการชอบด้วยข้อบังคับและอนุญาตแล้วจึงให้ถือว่าออกจากสหกรณ์ได้

**ข้อ 59 การให้ออกจากสหกรณ์ของสมาชิกสมทบ** สมาชิกสมทบอาจถูกให้ออกจากสหกรณ์เพราะเหตุใด ๆ ดังต่อไปนี้

(1) ไม่ชำระค่าธรรมเนียมแรกเข้า

(2) ไม่ลงลายมือชื่อในทะเบียนสมาชิกสมทบ

(3) ไม่ปฏิบัติตามกฎหมาย ข้อบังคับ ระเบียบ มติและคำสั่งของสหกรณ์

(4) แสดงตนเป็นปฏิปักษ์หรือทำให้เสื่อมเสียต่อสหกรณ์ หรือขบวนการสหกรณ์ ไม่ว่าจะโดยประการ

ใด ๆ

เมื่อคณะกรรมการดำเนินการได้สอบสวนพิจารณาปรากฏว่าสมาชิกสมทบบมีเหตุใด ๆ ดังกล่าวข้างต้น และได้ลงมติให้สมาชิกสมทบออกโดยคะแนนเสียงไม่น้อยกว่าสองในสามแห่งจำนวนกรรมการดำเนินการที่มีอยู่ทั้งหมดในขณะนั้นแล้ว ก็เป็นอันถือว่าสมาชิกสมทบบนั้นถูกให้ออกจากสหกรณ์

**ข้อ 60 การจ่ายคืนจำนวนเงินของสมาชิกสมทบที่ขาดจากสมาชิกภาพ** ในกรณีที่สมาชิกสมทบขาดจากสมาชิกภาพเพราะเหตุตามข้อ 57 (1) (2) (4) และ (5) สหกรณ์จะจ่ายคืนค่าหุ้นที่สมาชิกสมทบบมีอยู่ในสหกรณ์ให้ก่อนค่าหุ้นของสมาชิกสมทบซึ่งออกเพราะเหตุอื่น พร้อมด้วยเงินปันผลและเงินเฉลี่ยคืนค้างจ่ายบรรดาที่สมาชิกสมทบบนั้นมีอยู่ในสหกรณ์คืนให้แก่ผู้มีสิทธิได้รับ โดยเฉพาะค่าหุ้นนั้นผู้มีสิทธิได้รับจะเรียกให้สหกรณ์จ่ายคืนทันทีโดยไม่มีเงินปันผลหรือเงินเฉลี่ยคืนสำหรับปีที่ย้อนนั้น หรือจะเรียกให้จ่ายคืนหลังจากวันสิ้นปีทางบัญชีที่ออกโดยได้รับเงินปันผลและเงินเฉลี่ยคืนสำหรับปีที่ย้อนนั้นด้วยในเมื่อที่ประชุมใหญ่มีมติให้จัดสรรกำไรสุทธิประจำปีนั้นแล้วก็ได้สุดแต่จะเลือก ส่วนเงินรับฝากและดอกเบี้ยนั้นสหกรณ์จะจ่ายคืนให้ตามระเบียบของสหกรณ์

ถ้าในปีใด จำนวนค่าหุ้นที่ถอนคืนเนื่องจากสมาชิกสมทบขาดจากสมาชิกภาพจะเกินร้อยละสิบแห่งทุนเรือนหุ้นของสหกรณ์ตามที่มีอยู่ในวันต้นปีนั้น คณะกรรมการดำเนินการมีอำนาจให้รอการจ่ายคืนค่าหุ้นของสมาชิกที่ขาดจากสมาชิกภาพรายต่อไปในปีนั้นไว้จนถึงปีทางบัญชีใหม่

ในกรณีที่สมาชิกสมทบขาดจากสมาชิกภาพเพราะเหตุตามข้อ 57 (3) สหกรณ์จะจ่ายค่าหุ้น เงินรับฝาก เงินปันผลและเงินเฉลี่ยคืนกับดอกเบียค้างจ่ายบรรดาที่สมาชิกสมทบนั้นมีอยู่ในสหกรณ์คืนให้ตามกฎหมายล้มละลาย

ในกรณีที่สมาชิกสมทบขาดจากสมาชิกภาพเพราะเหตุตามข้อ 57 (6) และ (7) นั้น สหกรณ์จะจ่ายค่าหุ้น เงินปันผลและเงินเฉลี่ยคืนกับดอกเบียค้างจ่ายบรรดาที่สมาชิกสมทบนั้นมีอยู่ในสหกรณ์คืนให้ภายในเวลาอันสมควรโดยไม่มีเงินปันผลหรือเงินเฉลี่ยคืนตั้งแต่ปีที่ยื่นออกจากสหกรณ์ หรือหากสมาชิกสมทบขอให้จ่ายค่าหุ้นภายหลังวันสิ้นปีทางบัญชี โดยขอรับเงินปันผลและเงินเฉลี่ยคืนในปีนั้นภายหลังที่ประชุมใหญ่ได้พิจารณาจัดสรรกำไรสุทธิประจำปีก็ได้ ส่วนเงินรับฝากและดอกเบียนั้นสหกรณ์จะจ่ายให้ตามระเบียบของสหกรณ์

ในกรณีที่สหกรณ์ขาดทุนสะสมหรือมีแนวโน้มจะขาดทุนสะสม ให้ชะลอการจ่ายคืนค่าหุ้นแก่สมาชิกสมทบที่พ้นจากสมาชิกภาพในระหว่างปีจนกว่าจะปิดบัญชีประจำปี และให้คำนวณเงินค่าหุ้นจ่ายคืนต่อหุ้นที่จะจ่ายคืนแก่สมาชิกสมทบโดยนำทุนเรือนหุ้นทั้งหมดหักด้วยขาดทุนสะสมคงเหลือและหนี้สินทั้งสิ้นแล้วนำมาเฉลี่ยโดยใช้จำนวนหุ้นทั้งสิ้นเป็นฐานในการคำนวณ

เมื่อสหกรณ์มีการคำนวณมูลค่าเงินค่าหุ้นจ่ายคืนต่อหุ้นแล้ว ในปีต่อ ๆ ไป สหกรณ์ต้องคำนวณมูลค่าเงินค่าหุ้นจ่ายคืนต่อหุ้นให้เป็นปัจจุบันทุกปี และมูลค่าดังกล่าวจะต้องไม่สูงกว่ามูลค่าต่อหุ้นที่กำหนดไว้ในข้อ 5 จนกว่าสหกรณ์ไม่มียอดขาดทุนสะสม

**ข้อ 61 การหักจำนวนเงินซึ่งสมาชิกสมทบต้องรับผิดชอบต่อสหกรณ์** ในการจ่ายคืนจำนวนเงินของสมาชิกสมทบตามข้อ 60 นั้น ให้สหกรณ์หักจำนวนเงินซึ่งสมาชิกสมทบต้องรับผิดชอบต่อสหกรณ์ออกก่อน

**ข้อ 62 การถอนชื่อสมาชิกสมทบออกจากทะเบียนสมาชิก** ในกรณีที่สมาชิกสมทบออกสหกรณ์ไม่ว่าเพราะเหตุใด ให้คณะกรรมการดำเนินการถอนชื่อสมาชิกออกจากทะเบียนสมาชิก

## หมวด 7

### การประชุมใหญ่

**ข้อ 63 การประชุมใหญ่สามัญ** ให้คณะกรรมการดำเนินการเรียกประชุมใหญ่สามัญปีละหนึ่งครั้งภายในหนึ่งร้อยห้าสิบนับแต่วันสิ้นปีทางบัญชีของสหกรณ์

**ข้อ 64 การประชุมใหญ่วิสามัญ** สหกรณ์สามารถจัดการประชุมใหญ่วิสามัญได้ด้วยเหตุดังนี้

- (1) คณะกรรมการดำเนินการจะเรียกประชุมใหญ่วิสามัญเมื่อใดก็ได้เมื่อมีเหตุอันสมควร
- (2) นายทะเบียนสหกรณ์มีหนังสือแจ้งให้เรียกประชุมใหญ่วิสามัญ
- (3) สหกรณ์ขาดทุนเกินกึ่งของจำนวนทุนเรือนหุ้นที่ชำระแล้ว เพื่อพิจารณาแผนปรับปรุงการดำเนินงาน และต้องเรียกโดยไม่ชักช้า แต่ไม่เกินสามสิบนับแต่วันที่สหกรณ์ทราบ
- (4) สมาชิกจำนวนไม่น้อยกว่าหนึ่งในห้าของจำนวนสมาชิกทั้งหมดหรือน้อยกว่าหนึ่งร้อยคนลงลายมือชื่อทำหนังสือร้องขอต่อคณะกรรมการดำเนินการสหกรณ์ให้เรียกประชุมใหญ่วิสามัญ



คณะกรรมการดำเนินการต้องเรียกประชุมใหญ่วิสามัญภายในสามสิบวันนับแต่วันที่รับคำร้องขอ ถ้าคณะกรรมการดำเนินการไม่เรียกประชุมใหญ่วิสามัญภายในกำหนดระยะเวลาดังกล่าวให้นายทะเบียนสหกรณ์มีอำนาจเรียกประชุมใหญ่วิสามัญได้ภายในระยะเวลาที่เห็นสมควร

**ข้อ 65 การแจ้งกำหนดการประชุมใหญ่** เมื่อจะมีการประชุมใหญ่ทุกคราว ให้สหกรณ์มีหนังสือแจ้งวัน เวลา สถานที่ และเรื่องที่จะประชุมให้บรรดาสมาชิก ทราบล่วงหน้าไม่น้อยกว่าเจ็ดวัน แต่ถ้าการประชุมนั้นเป็นการด่วนอาจแจ้งล่วงหน้าได้ตามสมควร และอาจแจ้งสมาชิกให้ทราบทางอิเล็กทรอนิกส์ก็ได้ ทั้งนี้ ให้ประธานกรรมการหรือรองประธาน หรือเลขานุการเป็นผู้ลงลายมือชื่อในหนังสือนั้น และต้องแจ้งให้เจ้าหน้าที่กรมส่งเสริมสหกรณ์และกรมตรวจบัญชีสหกรณ์ทราบล่วงหน้าในโอกาสเดียวกันกับที่แจ้งให้สมาชิกทราบด้วย

**ข้อ 66 องค์ประชุมในการประชุมใหญ่** การประชุมใหญ่ของสหกรณ์ต้องมีสมาชิกมาประชุมไม่น้อยกว่ากึ่งหนึ่งของจำนวนสมาชิกทั้งหมดหรือไม่น้อยกว่าหนึ่งร้อยคนจึงจะเป็นองค์ประชุม

ในการประชุมใหญ่สมาชิกจะมอบอำนาจให้ผู้อื่นมาประชุมแทนตนไม่ได้

**ข้อ 67 การเรียกประชุมใหญ่ครั้งที่สอง** ในการประชุมใหญ่ของสหกรณ์ ถ้าสมาชิกมาประชุมไม่ครบองค์ประชุมตามข้อ 66 วรรคแรก ให้นัดประชุมใหญ่อีกครั้งหนึ่งในสิบสี่วันนับแต่วันที้นัดประชุมใหญ่ครั้งแรก ในการประชุมครั้งหลังนี้ถ้ามิใช่การประชุมใหญ่วิสามัญที่สมาชิกร้องขอให้เรียกประชุม เมื่อมีสมาชิกมาประชุมไม่น้อยกว่าหนึ่งในสิบของจำนวนสมาชิกทั้งหมด หรือ ไม่น้อยกว่าสามสิบคนก็ให้ถือเป็นองค์ประชุม แต่ถ้าเป็นการประชุมใหญ่วิสามัญที่สมาชิกร้องขอให้เรียกประชุม เมื่อมีสมาชิกมาประชุมมีจำนวนไม่ถึงที่จะเป็นองค์ประชุมตามที่กล่าวในข้อ 66 วรรคแรก ก็ให้งดประชุม

**ข้อ 68 อำนาจหน้าที่ของที่ประชุมใหญ่** ที่ประชุมใหญ่มีอำนาจหน้าที่พิจารณาวินิจฉัยเกี่ยวกับการดำเนินกิจการของสหกรณ์ ในข้อต่อไปนี้

(1) รับทราบเรื่องการรับสมาชิกเข้าใหม่ สมาชิกออกจากสหกรณ์ และวินิจฉัยข้ออุทธรณ์ของผู้สมัครซึ่งมิได้รับเลือกเข้าเป็นสมาชิก และสมาชิกที่ถูกให้ออกจากสหกรณ์

(2) เลือกตั้งและถอดถอนกรรมการดำเนินการหรือถอดถอนคณะกรรมการดำเนินการและผู้ตรวจสอบกิจการของสหกรณ์

(3) อนุมัติงบประมาณประจำปี และจัดสรรกำไรสุทธิประจำปีของสหกรณ์

(4) รับทราบรายงานประจำปีแสดงผลการดำเนินงานของสหกรณ์จากคณะกรรมการดำเนินการและผลการตรวจสอบประจำปีจากผู้ตรวจสอบกิจการ

(5) กำหนดค่าตอบแทนในการปฏิบัติหน้าที่หรือค่าตอบแทนอื่นของผู้ตรวจสอบกิจการ

(6) กำหนดดวงเงินการกู้ยืมหรือการค้ำประกันของสหกรณ์

(7) อนุมัติแผนงานและงบประมาณรายจ่ายประจำปีของสหกรณ์ หรือแผนปรับปรุงการดำเนินงานของสหกรณ์



- (8) กำหนดค่าเบี้ยเลี้ยง ค่าพาหนะ ค่าเช่าที่พัก และค่าเบี้ยประชุมของกรรมการดำเนินการ กรรมการอื่น ๆ อนุกรรมการ ที่ปรึกษา
- (9) แก้ไขเพิ่มเติมข้อบังคับ
- (10) เห็นชอบให้แยกสหกรณ์ ควบสหกรณ์ เลิกสหกรณ์ เข้าร่วมจัดตั้งหรือเป็นสมาชิกชุมนุมสหกรณ์
- (11) รับทราบเรื่องการดำเนินงานของสันนิบาตสหกรณ์แห่งประเทศไทย และชุมนุมสหกรณ์ที่สหกรณ์นี้เป็นสมาชิกอยู่
- (12) พิจารณาและปฏิบัติตามคำสั่งหรือหนังสือหรือคำแนะนำของนายทะเบียนสหกรณ์ รองนายทะเบียนสหกรณ์ ผู้ตรวจการสหกรณ์ ผู้สอบบัญชี หรือพนักงานเจ้าหน้าที่ซึ่งนายทะเบียนสหกรณ์มอบหมาย
- (13) กำหนดรูปการซึ่งสหกรณ์คิดจะทำเป็นเครื่องเกื้อหนุนบรรดาสมาชิกตามวัตถุประสงค์ของสหกรณ์
- (14) พิจารณาวินิจฉัยเรื่องทั้งปวงที่ข้อบังคับไม่ได้กำหนดให้เป็นอำนาจของผู้ใดเป็นการเฉพาะ

## หมวด 8

### คณะกรรมการดำเนินการ และคณะอนุกรรมการ

**ข้อ 69 คณะกรรมการดำเนินการ** ให้สหกรณ์มีคณะกรรมการดำเนินการ ประกอบด้วยประธานกรรมการหนึ่งคนและกรรมการดำเนินการอีกสิบสี่คน ซึ่งที่ประชุมใหญ่เลือกตั้งจากสมาชิก โดยกรรมการอย่างน้อยหนึ่งคน ต้องเป็นผู้มีคุณสมบัติด้านการเงิน การบัญชี การบริหารจัดการ เศรษฐศาสตร์ หรือผ่านการฝึกอบรมตามหลักสูตรในด้านดังกล่าวหรือด้านอื่นตามที่คณะกรรมการพัฒนาการสหกรณ์แห่งชาติกำหนด

การเลือกตั้งกรรมการตามวรรคแรกให้กระทำโดยวิธีการลับและให้กรรมการดำเนินการเลือกตั้งในระหว่างกันเองขึ้นดำรงตำแหน่งรองประธานกรรมการคนหนึ่งหรือหลายคน เลขานุการคนหนึ่ง และเหรัญญิกคนหนึ่ง นอกนั้นเป็นกรรมการ และปิดประกาศให้ทราบโดยทั่วกัน ณ สำนักงานสหกรณ์ หรือประกาศทางอิเล็กทรอนิกส์

**ข้อ 70 ห้ามมิให้บุคคลซึ่งมีลักษณะดังต่อไปนี้ เป็นหรือทำหน้าที่กรรมการดำเนินการ**

- (1) เคยได้รับโทษจำคุกโดยคำพิพากษาถึงที่สุดให้จำคุก เว้นแต่เป็นโทษสำหรับความผิดที่ได้กระทำโดยประมาทหรือความผิดลหุโทษ
- (2) เคยถูกไล่ออก ปลดออก หรือให้ออกจากราชการ องค์กร หน่วยงานของรัฐหรือ เอกชน ฐานทุจริตต่อหน้าที่
- (3) เคยถูกให้พ้นจากตำแหน่งกรรมการหรือผู้จัดการหรือมีคำวินิจฉัยเป็นที่สุดท้ายให้พ้นจากตำแหน่งกรรมการหรือผู้จัดการตามคำสั่งนายทะเบียนสหกรณ์
- (4) เคยถูกที่ประชุมใหญ่มีมติให้ถอดถอนจากตำแหน่งกรรมการเพราะเหตุทุจริตต่อหน้าที่
- (5) เป็นกรรมการหรือผู้จัดการในสหกรณ์ถูกสั่งเลิกตามมาตรา 89/3 วรรคสอง แห่งพระราชบัญญัติสหกรณ์ พ.ศ. 2542 และที่แก้ไขเพิ่มเติม

(6) สมาชิกซึ่งผิคนัดชำระหนี้ทุกประเภทไม่ว่าเงินต้นหรือดอกเบี้ย ในระยะเวลาสองปีทางบัญชีก่อนวันที่ได้รับการเลือกตั้งเป็นกรรมการหรือวันทำสัญญาจ้างเป็นผู้จัดการหรือในวันที่ดำรงตำแหน่งนั้น

(7) ผู้ซึ่งถูกสหกรณ์ที่ตนเป็นสมาชิกหรือรองนายทะเบียนสหกรณ์ฟ้องดำเนินคดีในทางแพ่งหรือทางอาญาในข้อกล่าวหาที่กระทำให้สหกรณ์เสียหาย หรือเคยต้องคำพิพากษาถึงที่สุดให้ชดเชยค่าเสียหายแก่สหกรณ์ในการกระทำที่ก่อให้เกิดความเสียหาย

(8) ผู้ซึ่งเป็นเจ้าหน้าที่สหกรณ์นี้

#### ข้อ 71 อำนาจหน้าที่ของกรรมการดำเนินการแต่ละตำแหน่ง

(ก) ประธานกรรมการ มีอำนาจหน้าที่ดังนี้

(1) เป็นประธานในที่ประชุมใหญ่และที่ประชุมคณะกรรมการดำเนินการ และควบคุมการประชุมดังกล่าวให้เป็นไปด้วยความเรียบร้อย

(2) ควบคุมดูแลการดำเนินงานทั่วไปของสหกรณ์ให้เป็นไปด้วยความเรียบร้อยและอยู่ในวัตถุประสงค์ของสหกรณ์

(3) ลงลายมือชื่อในเอกสารต่าง ๆ ในนามสหกรณ์ตามที่กำหนดไว้ในข้อบังคับนี้

(4) ดำเนินการอื่น ๆ ตามที่คณะกรรมการดำเนินการมอบหมายให้ภายใต้กฎหมาย ข้อบังคับ ระเบียบ มติ และคำสั่งของสหกรณ์

(ข) รองประธานกรรมการ มีอำนาจหน้าที่ดังนี้

(1) ปฏิบัติการในอำนาจหน้าที่ของประธานกรรมการแทนประธานกรรมการ เมื่อประธานกรรมการไม่อยู่หรือไม่อาจปฏิบัติหน้าที่ได้ หรือเมื่อตำแหน่งประธานกรรมการว่างลง

(2) ปฏิบัติการตามที่ประธานกรรมการมอบหมายให้

(3) ดำเนินการอื่น ๆ ตามที่คณะกรรมการดำเนินการมอบหมายให้ภายใต้กฎหมาย ข้อบังคับ ระเบียบ มติ และคำสั่งของสหกรณ์

(ค) เลขานุการ มีอำนาจหน้าที่ดังนี้

(1) จัดทำรายงานการประชุมใหญ่ และรายงานการประชุมคณะกรรมการดำเนินการทุกครั้ง

(2) ดูแลรักษาเอกสาร และรายงานการประชุมของสหกรณ์ให้เรียบร้อยอยู่เสมอ

(3) แจ้งนัดประชุมไปยังบรรดาสมาชิก หรือกรรมการดำเนินการ แล้วแต่กรณี

(4) ดำเนินการอื่น ๆ ตามที่คณะกรรมการดำเนินการมอบหมายให้ ภายใต้กฎหมาย ข้อบังคับ ระเบียบ มติ และคำสั่งของสหกรณ์

(ง) เภรัณูญิก มีอำนาจหน้าที่ดังนี้

(1) ควบคุม ดูแล ตรวจสอบการรับจ่าย การเก็บรักษาเงินและทรัพย์สินของสหกรณ์ให้เป็นไปโดยถูกต้องเรียบร้อย

(2) ดำเนินการอื่น ๆ ตามที่คณะกรรมการดำเนินการมอบหมายให้ ภายใต้กฎหมาย ข้อบังคับ ระเบียบ มติ และคำสั่งของสหกรณ์

**ข้อ 72 กำหนดเวลาอยู่ในตำแหน่ง** คณะกรรมการดำเนินการ มีวาระอยู่ในตำแหน่งคราวละสองปีนับแต่วันเลือกตั้ง ในวาระเริ่มแรกเมื่อครบหนึ่งปีนับแต่วันเลือกตั้ง คณะกรรมการดำเนินการทั้งคณะ ให้กรรมการดำเนินการออกจากตำแหน่งเป็นจำนวนหนึ่งในสองของกรรมการดำเนินการทั้งหมดโดยวิธีจับฉลาก (ถ้ามีเศษให้ปัดขึ้น) และให้ถือว่าเป็นการพ้นจากตำแหน่งตามวาระ ในปีต่อไปให้กรรมการดำเนินการที่อยู่ในตำแหน่งจนครบวาระออกจากตำแหน่งสลับกันไปทุก ๆ ปี

เมื่อครบกำหนดแล้ว หากยังไม่มีการเลือกตั้งคณะกรรมการดำเนินการแทนตำแหน่งที่ว่างลงตามวาระ ก็ให้คณะกรรมการดำเนินการชุดเดิมรักษาการไปจนกว่าจะมีการเลือกตั้งคณะกรรมการแทนตำแหน่งที่ว่างลงตามวาระ แต่ต้องไม่เกินหนึ่งร้อยห้าสิบนับแต่วันสิ้นปีทางบัญชีของสหกรณ์

กรรมการดำเนินการสหกรณ์ซึ่งพ้นจากตำแหน่งอาจได้รับเลือกตั้งซ้ำอีกได้ แต่ต้องไม่เกินสองวาระติดต่อกัน

กรณีตำแหน่งประธานกรรมการว่างลง หากกรรมการดำเนินการที่ยังอยู่ในตำแหน่งประสงค์จะลงสมัครรับเลือกตั้งในตำแหน่งดังกล่าว จะต้องลาออกจากตำแหน่งกรรมการดำเนินการเดิมของตนเสียก่อนและให้ถือว่าเป็นการพ้นจากตำแหน่งตามวาระ

ในกรณีที่กรรมการดำเนินการต้องพ้นจากตำแหน่งทั้งคณะ ให้คณะกรรมการดำเนินการที่ได้รับเลือกตั้งใหม่อยู่ในตำแหน่งได้เช่นเดียวกับคณะกรรมการดำเนินการชุดแรก และให้นำความในวรรคแรกมาใช้บังคับโดยอนุโลม

**ข้อ 73 การพ้นจากตำแหน่ง** กรรมการดำเนินการต้องพ้นจากตำแหน่ง เพราะเหตุใด ๆ ดังต่อไปนี้

(1) ถึงคราวออกตามวาระ

(2) ลาออก โดยแสดงความจำนงเป็นหนังสือต่อคณะกรรมการดำเนินการ หรือลาออกต่อที่ประชุม

ใหญ่ของสหกรณ์

(3) ขาดจากสมาชิกภาพ

(4) มีลักษณะต้องห้ามตามข้อ 70

(5) ที่ประชุมใหญ่ลงมติถอดถอนทั้งคณะหรือรายบุคคล

(6) นายทะเบียนสหกรณ์สั่งให้ออกทั้งคณะหรือรายบุคคล

(7) ขาดประชุมคณะกรรมการดำเนินการติดต่อกันสามครั้ง โดยไม่มีเหตุอันควร

ให้กรรมการดำเนินการผู้มีส่วนได้เสียตาม (6) อุทธรณ์ต่อคณะกรรมการพิจารณาอุทธรณ์ได้ภายในสามสิบวันนับแต่วันที่ได้รับทราบคำสั่ง คำวินิจฉัยของคณะกรรมการพิจารณาอุทธรณ์ให้เป็นที่สิ้นสุด

กรณีที่ที่ประชุมใหญ่ลงมติถอดถอนให้กรรมการดำเนินการพ้นจากตำแหน่งทั้งคณะ ให้ที่ประชุมใหญ่ครั้งนั้นเลือกตั้งคณะกรรมการดำเนินการใหม่ทั้งคณะ และอยู่ในตำแหน่งได้เช่นเดียวกับคณะกรรมการดำเนินการชุดแรก

**ข้อ 74 ตำแหน่งว่างก่อนถึงคราวออกตามวาระ** ถ้าตำแหน่งกรรมการดำเนินการว่างลงก่อนถึงคราวออกตามวาระ (เว้นแต่เพราะเหตุตามข้อ 73 (6) ) ให้กรรมการดำเนินการที่ยังดำรงตำแหน่งอยู่ดำเนินการต่อไปจนกว่าจะมีการประชุมใหญ่ ซึ่งจะได้มีการเลือกตั้งกรรมการดำเนินการแทนในตำแหน่งที่ว่าง แต่ถ้าใน

เวลาใดจำนวนกรรมการดำเนินการลดลงจนเหลือน้อยกว่าองค์ประชุม กรรมการดำเนินการที่ดำรงตำแหน่งอยู่ จะประชุมดำเนินการใด ๆ ไม่ได้ นอกจากต้องนัดเรียกให้มีการประชุมใหญ่วิสามัญขึ้นโดยเร็ว เฉพาะการ เลือกตั้งกรรมการดำเนินการแทนตำแหน่งที่ว่างลง

ในกรณีที่ตำแหน่งกรรมการดำเนินการว่างลงก่อนถึงคราวออกตามวาระตามความในวรรคก่อน เป็น ตำแหน่งประธานกรรมการ หากไม่มีรองประธานกรรมการทำหน้าที่แทนและยังมิได้มีการประชุมใหญ่เพื่อ เลือกตั้งใหม่ คณะกรรมการดำเนินการอาจพิจารณาเลือกตั้งกรรมการดำเนินการอื่นขึ้นทำหน้าที่แทนชั่วคราว จนกว่าจะมีการเลือกตั้งใหม่

กรรมการดำเนินการซึ่งที่ประชุมใหญ่เลือกตั้งขึ้นแทนในตำแหน่งที่ว่าง ให้อยู่ในตำแหน่งได้เพียงเท่า กำหนดเวลาที่ผู้ซึ่งตนแทนนั้นชอบที่จะอยู่ได้

**ข้อ 75 การประชุมและองค์ประชุม** ให้คณะกรรมการดำเนินการประชุมกันตามคราวที่มีกิจธุระแต่ ต้องมีการประชุมกันเดือนละหนึ่งครั้งเป็นอย่างน้อย

ให้ประธานกรรมการ หรือรองประธานกรรมการ หรือเลขานุการ เรียกประชุมคณะกรรมการ ดำเนินการได้ ในกรณีที่เป็นการประชุมเกี่ยวกับการเปลี่ยนแปลงแก้ไขระเบียบ ข้อบังคับ และเรื่องที่สำคัญ อื่น ๆ ของสหกรณ์ ให้แจ้งเจ้าหน้าที่ของกรมส่งเสริมสหกรณ์และกรมตรวจบัญชีสหกรณ์ทราบด้วยทุกคราว

ในการประชุมคณะกรรมการดำเนินการ ต้องมีกรรมการดำเนินการมาประชุมไม่น้อยกว่ากึ่งหนึ่งของ จำนวนกรรมการดำเนินการทั้งหมด จึงจะเป็นองค์ประชุม

**ข้อ 76 อำนาจหน้าที่ของคณะกรรมการดำเนินการ** คณะกรรมการดำเนินการมีอำนาจหน้าที่ดำเนิน กิจการทั้งปวงของสหกรณ์ ให้เป็นไปตามกฎหมาย ข้อบังคับ ระเบียบ มติ และคำสั่งของสหกรณ์กับทั้งในทาง อันจะทำให้เกิดความจำเริญแก่สหกรณ์ ซึ่งรวมทั้งในข้อต่อไปนี้

(1) กำหนดนโยบาย ทิศทาง และเป้าหมายเชิงกลยุทธ์ในภาพรวมของสหกรณ์เพื่อเสนอที่ประชุมใหญ่ พิจารณานุมัติ รวมทั้งกำกับดูแลให้ฝ่ายจัดการดำเนินการให้เป็นไปตามนโยบายดังกล่าวอย่างมีประสิทธิภาพ และประสิทธิผล

(2) จัดให้มีข้อกำหนดเกี่ยวกับจริยธรรมของกรรมการ ผู้จัดการ ผู้มีอำนาจในการจัดการที่ปรึกษาของ สหกรณ์ และเจ้าหน้าที่ของสหกรณ์ เพื่อเป็นแนวทางปฏิบัติของสหกรณ์

(3) พิจารณาในเรื่องการรับสมาชิกและสมาชิกออกจากสหกรณ์ ตลอดจนดูแลให้สมาชิกปฏิบัติ การต่าง ๆ ตามกฎหมาย ข้อบังคับ ระเบียบ มติและคำสั่งของสหกรณ์

(4) พิจารณาในเรื่องการรับฝากเงิน การกู้ยืมเงิน การให้เงินกู้ และการฝากหรือลงทุนของสหกรณ์

(5) พิจารณาดำเนินการต่าง ๆ เกี่ยวกับทรัพย์สิน ดังระบุไว้ในวัตถุประสงค์ของสหกรณ์

(6) คำประกันเงินกู้ที่สหกรณ์กู้ยืมจากกรมส่งเสริมสหกรณ์ โดยรับผิดชอบการคำประกันในฐานะ ส่วนตัว

(7) กำหนดระเบียบต่าง ๆ ของสหกรณ์

(8) กำหนดและดำเนินการเกี่ยวกับการประชุมใหญ่ การเสนองบการเงินประจำปีและรายงานประจำปี แสดงผลการดำเนินงานของสหกรณ์ต่อที่ประชุมใหญ่

(9) เสนอแนะการจัดสรรกำไรสุทธิประจำปีต่อที่ประชุมใหญ่

(10) เสนอแผนงานและงบประมาณรายจ่ายประจำปีหรือแผนปรับปรุงการดำเนินงานของสหกรณ์ ให้ที่ประชุมใหญ่ออนุมัติ

(11) เสนอให้ที่ประชุมใหญ่พิจารณาให้สหกรณ์สมัครเข้าเป็นสมาชิกและออกจากการเป็นสมาชิก ชุมนุมสหกรณ์ และองค์การอื่น

(12) พิจารณามอบหมายอำนาจหน้าที่ในการดำเนินงานให้แก่ประธานกรรมการ รองประธาน กรรมการ เลขานุการ เภรัณยิก ผู้จัดการและบุคคลที่เกี่ยวข้องได้ตามความเหมาะสม

(13) พิจารณาดำเนินการแต่งตั้งและถอดถอนคณะกรรมการอื่น หรือคณะอนุกรรมการ หรือ คณะทำงานเพื่อประโยชน์ในการดำเนินกิจการของสหกรณ์

(14) พิจารณาดำเนินการแต่งตั้ง หรือจ้าง และกำหนดค่าตอบแทนของผู้จัดการตลอดจนควบคุมดูแล การปฏิบัติงานของผู้จัดการให้เป็นการถูกต้อง

(15) พิจารณากำหนดตัวเจ้าหน้าที่ของสหกรณ์ให้ปฏิบัติหน้าที่แทนผู้จัดการ

(16) พิจารณาดำเนินการแต่งตั้งและกำหนดค่าตอบแทนแก่ผู้ตรวจสอบภายใน

(17) เชิญสมาชิกหรือบุคคลภายนอกที่เห็นสมควรเป็นที่ปรึกษาของสหกรณ์ ตลอดจนกำหนด ค่าตอบแทนให้ตามที่เห็นสมควร

(18) จัดให้มีและดูแลให้เรียบร้อยซึ่งบรรดาทะเบียน สมุดบัญชีเอกสารต่าง ๆ และบรรดาอุปกรณ์ ดำเนินงานของสหกรณ์

(19) พิจารณารายงานของคณะกรรมการอื่น คณะอนุกรรมการ ผู้ตรวจสอบกิจการ ความเห็นของ ผู้จัดการและสมาชิกเกี่ยวกับกิจการของสหกรณ์

(20) พิจารณาและปฏิบัติตามหนังสือของนายทะเบียนสหกรณ์ รองนายทะเบียนสหกรณ์ ผู้ตรวจการ สหกรณ์ ผู้สอบบัญชี หรือพนักงานเจ้าหน้าที่ซึ่งนายทะเบียนสหกรณ์มอบหมาย

(21) พิจารณาให้ความเที่ยงธรรมแก่บรรดาสมาชิก เจ้าหน้าที่สหกรณ์ ตลอดจนสอดส่องดูแลโดยทั่วไป เพื่อให้กิจการของสหกรณ์ดำเนินไปด้วยดี

(22) ฟ้อง ต่อสู้ หรือดำเนินคดีเกี่ยวกับกิจการของสหกรณ์ หรือประนีประนอมยอมความ หรือมอบข้อ พิพาทให้อนุญาตตุลาการพิจารณาชี้ขาด

(23) พิจารณาแต่งตั้งผู้แทนสหกรณ์เพื่อเข้าประชุมและออกเสียงในการประชุมใหญ่ ของสันนิบาต สหกรณ์แห่งประเทศไทย ชุมนุมสหกรณ์ และองค์การอื่นซึ่งสหกรณ์นี้เป็นสมาชิก ทั้งนี้ ให้เป็นไปตามที่ข้อบังคับ ของสันนิบาตสหกรณ์แห่งประเทศไทย ชุมนุมสหกรณ์ และองค์การนั้นกำหนดไว้

**ข้อ 77 ความรับผิดชอบของคณะกรรมการดำเนินการ** ในกรณีคณะกรรมการดำเนินการกระทำการหรือ งดเว้นกระทำการ หรือกระทำการโดยประมาทเลินเล่อในการปฏิบัติหน้าที่ของตนจนทำให้เสื่อมเสีย ผลประโยชน์ของสหกรณ์หรือสมาชิก อันเป็นเหตุให้สหกรณ์มีข้อบกพร่องเกี่ยวกับการเงิน การบัญชี หรือ

กิจการ หรือฐานะการเงิน ตามรายงานการสอบบัญชีหรือรายงานการตรวจสอบ เป็นเหตุให้สหกรณ์ได้รับความเสียหาย คณะกรรมการดำเนินการต้องรับผิดชอบชดใช้ค่าเสียหายให้แก่สหกรณ์

### คณะกรรมการอื่น

**ข้อ 78 คณะกรรมการอำนวยการ** คณะกรรมการดำเนินการอาจตั้งคณะกรรมการอำนวยการจากคณะกรรมการดำเนินการ จำนวนห้าคน โดยให้ประธานกรรมการ รองประธานกรรมการ เภรัญญิก และเลขานุการของคณะกรรมการดำเนินการเป็นกรรมการอำนวยการ และให้คณะกรรมการดำเนินการตั้งกรรมการดำเนินการอื่นเป็นกรรมการร่วมอีกตามสมควร

ให้ประธานกรรมการและเลขานุการคณะกรรมการดำเนินการเป็นประธานและเลขานุการคณะกรรมการอำนวยการตามลำดับ

คณะกรรมการอำนวยการให้อยู่ในตำแหน่งได้เท่ากับกำหนดเวลาของคณะกรรมการดำเนินการซึ่งตั้งคณะกรรมการอำนวยการนั้น

ให้คณะกรรมการอำนวยการประชุมกันตามคราวที่มีกิจธุระ แต่จะต้องมีการประชุมกันเดือนละหนึ่งครั้งเป็นอย่างน้อย และให้ประธานกรรมการอำนวยการหรือเลขานุการนัดเรียกประชุมได้

ในการประชุมคณะกรรมการอำนวยการ ต้องมีกรรมการอำนวยการมาประชุมไม่น้อยกว่ากึ่งหนึ่งของจำนวนกรรมการอำนวยการทั้งหมด จึงจะเป็นองค์ประชุม

ข้อวินิจฉัยทั้งปวงของคณะกรรมการอำนวยการ ให้เสนอคณะกรรมการดำเนินการในการประชุมคราวถัดไปทราบ

**ข้อ 79 อำนาจหน้าที่ของคณะกรรมการอำนวยการ** ให้คณะกรรมการอำนวยการเป็นผู้ดำเนินกิจการแทนคณะกรรมการดำเนินการตามที่ได้รับมอบหมาย และตามกฎหมาย ข้อบังคับ ระเบียบ มติ และคำสั่งของสหกรณ์ ซึ่งรวมทั้งในข้อต่อไปนี้

(1) ควบคุมในเรื่องการรับเงิน การจ่ายเงิน การสะสมเงิน การฝากหรือการเก็บรักษาเงินให้ เป็นไปตามข้อบังคับและระเบียบของสหกรณ์

(2) ควบคุมการจัดทำบัญชี และทะเบียนต่าง ๆ ของสหกรณ์ให้ถูกต้องครบถ้วนและเป็นปัจจุบันอยู่เสมอ

(3) ควบคุมดูแล เก็บรักษาเอกสารหลักฐานต่าง ๆ ตลอดจนทรัพย์สินของสหกรณ์ให้อยู่ในสภาพอันดีและปลอดภัย และพร้อมที่จะให้ผู้เกี่ยวข้องตรวจสอบได้ทันที

(4) เสนอแนะคณะกรรมการดำเนินการในการปรับปรุงหรือแก้ไขการบริหารงานของสหกรณ์

(5) ควบคุมดูแลการจัดทำงบการเงินประจำปีและรายงานประจำปีแสดงผลการดำเนินงานของสหกรณ์เสนอคณะกรรมการดำเนินการพิจารณา เพื่อเสนอต่อที่ประชุมใหญ่ออนุมัติ

(6) พิจารณาการจัดสรรกำไรสุทธิประจำปีของสหกรณ์ เสนอต่อคณะกรรมการดำเนินการพิจารณาและเสนอให้ที่ประชุมใหญ่พิจารณาอนุมัติ

(7) จัดทำแผนงานและงบประมาณรายจ่ายประจำปีของสหกรณ์ เสนอต่อคณะกรรมการดำเนินการพิจารณาและเสนอที่ประชุมใหญ่อนุมัติ

(8) ทำนิติกรรมต่าง ๆ เกี่ยวกับการดำเนินงานของสหกรณ์ตามที่คณะกรรมการดำเนินการมอบหมาย

**ข้อ 80 คณะกรรมการเงินกู้** คณะกรรมการดำเนินการอาจตั้งคณะกรรมการเงินกู้จากคณะกรรมการดำเนินการ จำนวนห้าคน โดยให้มีตำแหน่งประธานกรรมการคนหนึ่งและเลขานุการคนหนึ่ง นอกนั้นเป็นกรรมการ

คณะกรรมการเงินกู้ให้อยู่ในตำแหน่งได้เท่ากับกำหนดเวลาของคณะกรรมการดำเนินการซึ่งตั้งคณะกรรมการเงินกุนั้น

ให้คณะกรรมการเงินกู้ประชุมกันตามคราวที่มีกิจธุระ แต่จะต้องมีการประชุมกันเดือนละหนึ่งครั้งเป็นอย่างน้อย และให้ประธานกรรมการเงินกู้หรือเลขานุการนัดเรียกประชุมได้

ในการประชุมคณะกรรมการเงินกู้ ต้องมีกรรมการเงินกู้เข้าประชุมไม่น้อยกว่ากึ่งหนึ่งของจำนวนกรรมการเงินกู้ทั้งหมด จึงจะเป็นองค์ประชุม

ข้อวินิจฉัยทั้งปวงของคณะกรรมการเงินกู้ ให้นำเสนอคณะกรรมการดำเนินการทราบในการประชุมคราวถัดไป

**ข้อ 81 อำนาจหน้าที่ของคณะกรรมการเงินกู้** ให้คณะกรรมการเงินกู้มีอำนาจหน้าที่ในการพิจารณาวินิจฉัยอนุมัติการให้เงินกู้แก่สมาชิกตามกฎหมาย ข้อบังคับ ระเบียบ มติ และคำสั่งของสหกรณ์ รวมทั้งข้อต่อไปนี้

(1) ตรวจสอบการใช้เงินกู้ของสมาชิกให้เป็นไปตามวัตถุประสงค์ที่ให้เงินกุนั้น

(2) ตรวจสอบและควบคุมให้เงินกู้มีหลักประกันตามที่กำหนดไว้ในระเบียบของสหกรณ์ และเมื่อเห็นว่าหลักประกันสำหรับเงินกู้อย่างใดเกิดบกพร่องก็ต้องกำหนดให้ผู้กู้จัดการแก้ไขให้คืนดีภายในระยะเวลาที่กำหนด

(3) ดูแลและติดตามการชำระหนี้ของสมาชิกผู้กู้ให้เป็นไปตามที่กำหนดในสัญญา

(4) รายงานและสอบสวนเบื้องต้นให้ได้ข้อความจริง ในกรณีสมาชิกผู้กู้ขอผ่อนเวลาการส่งเงินงวดชำระหนี้เงินกู้ หรือผิดนัดการส่งเงินงวดชำระหนี้ เพื่อเสนอความเห็นให้คณะกรรมการดำเนินการพิจารณาผ่อนผันหรือเรียกคืนเงินกู้ หรือสอบสวนลงโทษให้สมาชิกออกจากสหกรณ์ หรือพิจารณาว่าตกเป็นผู้ผิดนัดชำระหนี้ตามข้อ 70 (6) โดยจะต้องรายงานเป็นประจำทุกเดือน

**ข้อ 82 คณะกรรมการศึกษาและประชาสัมพันธ์** คณะกรรมการดำเนินการอาจตั้งคณะกรรมการศึกษาและประชาสัมพันธ์จากคณะกรรมการดำเนินการ จำนวนห้าคน โดยให้มีตำแหน่งเป็นประธานกรรมการคนหนึ่งและเลขานุการคนหนึ่ง นอกนั้นเป็นกรรมการ

คณะกรรมการศึกษาและประชาสัมพันธ์ให้อยู่ในตำแหน่งได้เท่าที่กำหนดเวลาของคณะกรรมการดำเนินการซึ่งตั้งคณะกรรมการศึกษาและประชาสัมพันธ์นั้น



ให้คณะกรรมการศึกษาและประชาสัมพันธ์ประชุมกันตามคราวที่มีกิจธุระ แต่จะต้องมีการประชุมกันเดือนละหนึ่งครั้งเป็นอย่างน้อย และให้ประธานกรรมการศึกษาและประชาสัมพันธ์หรือเลขานุการนัดเรียกประชุมได้

ในการประชุมคณะกรรมการศึกษาและประชาสัมพันธ์ ต้องมีกรรมการมาประชุมไม่น้อยกว่ากึ่งจำนวนของกรรมการศึกษาและประชาสัมพันธ์ทั้งหมด จึงจะเป็นองค์ประชุม

ให้คณะกรรมการศึกษาและประชาสัมพันธ์รายงานผลการปฏิบัติงานให้คณะกรรมการดำเนินการทราบในการประชุมคราวถัดไป

**ข้อ 83 อำนาจหน้าที่ของคณะกรรมการศึกษาและประชาสัมพันธ์** ให้คณะกรรมการศึกษาและประชาสัมพันธ์มีอำนาจและหน้าที่ดำเนินการตามกฎหมาย ข้อบังคับ ระเบียบ มติ และคำสั่งของสภกรณ์ในส่วนที่เกี่ยวข้อง ซึ่งรวมทั้งในข้อต่อไปนี้

(1) ให้ความช่วยเหลือทางวิชาการแก่สมาชิก โดยให้การศึกษาและอบรมแก่สมาชิกและผู้สนใจให้ทราบถึงเจตนารมณ์ หลักวิธีการ และการบริหารงานของสภกรณ์

(2) ประชาสัมพันธ์และเผยแพร่ข่าวสาร ความรู้เกี่ยวกับลักษณะ ประโยชน์รวมทั้งผลงานของสภกรณ์ให้สมาชิก และบุคคลภายนอกได้รับทราบ

(3) ดำเนินการในการประชาสัมพันธ์และให้ความรู้แก่ผู้สนใจสมัครเข้าเป็นสมาชิก

(4) ให้การศึกษาอบรมและเผยแพร่แก่สมาชิกถึงวิธีการออมทรัพย์ และการใช้จ่ายเงินอย่างรอบคอบตลอดจนวิชาการต่าง ๆ อันจะเป็นประโยชน์ต่อการประกอบอาชีพ

(5) ศึกษาและติดตามข่าวความเคลื่อนไหวด้านการดำเนินงานของสภกรณ์อื่นทั้งในและนอกประเทศ เพื่อนำตัวอย่างที่ดีมาเสนอคณะกรรมการดำเนินการพิจารณานำมาบริการแก่สมาชิกตามความเหมาะสม

### คณะอนุกรรมการ

**ข้อ 84 คณะอนุกรรมการ** ในกรณีจำเป็นแก่การดำเนินงาน คณะกรรมการดำเนินการอาจมีคำสั่งแต่งตั้งอนุกรรมการต่าง ๆ เพื่อมอบหมายให้ปฏิบัติภารกิจของสภกรณ์ โดยมีอำนาจหน้าที่ตามที่คณะกรรมการดำเนินการกำหนด

คณะกรรมการดำเนินการอาจแต่งตั้งสมาชิกหรือบุคคลภายนอกที่มีความรู้ ความเชี่ยวชาญในเรื่องนั้น ๆ เป็นที่ปรึกษาคณะอนุกรรมการและให้ถือว่าที่ปรึกษาคณะอนุกรรมการเป็นส่วนหนึ่งขององค์ประกอบ

### ประธานในที่ประชุม

**ข้อ 85 ประธานในที่ประชุม** ในการประชุมใหญ่หรือการประชุมคณะกรรมการดำเนินการให้ประธานกรรมการเป็นประธานในที่ประชุม ถ้าประธานกรรมการไม่อยู่ในที่ประชุม ก็ให้รองประธานกรรมการเป็นประธานในที่ประชุม และถ้ารองประธานกรรมการไม่อยู่ในที่ประชุมด้วย ก็ให้ที่ประชุมเลือกตั้งกรรมการดำเนินการคนหนึ่งขึ้นเป็นประธานในที่ประชุมเฉพาะการประชุมคราวนั้น



ในการประชุมคณะกรรมการอื่นหรือคณะอนุกรรมการ เช่น คณะกรรมการอำนวยการ คณะกรรมการเงินกู้ คณะกรรมการศึกษาและประชาสัมพันธ์ ให้ประธานของคณะกรรมการนั้น ๆ เป็นประธานในที่ประชุม ถ้าประธานกรรมการไม่อยู่ในที่ประชุม ก็ให้ที่ประชุมเลือกกรรมการคนหนึ่งเป็นประธานในที่ประชุมเฉพาะการประชุมคราวนั้น

ในการประชุมกลุ่ม ให้ประธานของกลุ่มหรือเลขานุการกลุ่ม (ถ้ามี) เป็นประธานในที่ประชุมตามลำดับ แต่ถ้าประธานกลุ่มหรือเลขานุการกลุ่มไม่อยู่ในที่ประชุมก็ให้ที่ประชุมเลือกสมาชิกซึ่งเข้าประชุมคนหนึ่งขึ้นเป็นประธานในที่ประชุมเฉพาะการประชุมคราวนั้น

ในการประชุมใหญ่วิสามัญที่สมาชิกร้องขอให้เรียกประชุม ในกรณีที่ประชุมใหญ่ได้มีมติถอดถอน คณะกรรมการดำเนินการทั้งคณะหรือตำแหน่งประธานกรรมการ ให้ผู้ตรวจสอบกิจการเป็นประธานในที่ประชุม

### การออกเสียงและการวินิจฉัยปัญหาในที่ประชุม

**ข้อ 86 การออกเสียง** สมาชิกคนหนึ่งให้มีเสียงหนึ่งในการลงคะแนนออกเสียงในที่ประชุมใหญ่และที่ประชุมกลุ่มสุดแต่กรณีสมาชิกจะมอบให้ผู้อื่นมาประชุมและออกเสียงแทนตนไม่ได้

ถ้าในปัญหาซึ่งที่ประชุมวินิจฉัยนั้น ผู้ใดมีส่วนได้เสียเป็นพิเศษเฉพาะตัว ผู้นั้นจะออกเสียงในเรื่องนั้นไม่ได้

**ข้อ 87 การวินิจฉัยปัญหา** การวินิจฉัยปัญหาต่าง ๆ ในที่ประชุมใหญ่ หรือที่ประชุมคณะกรรมการดำเนินการ หรือที่ประชุมคณะกรรมการอื่น ๆ ให้ถือคะแนนเสียงข้างมาก ถ้าคะแนนเสียงเท่ากัน ให้ประธานในที่ประชุมออกเสียงเพิ่มขึ้นอีกเสียงหนึ่งเป็นเสียงชี้ขาด เว้นแต่ในกรณีต่อไปนี้ให้ถือเสียงไม่น้อยกว่าสองในสามของจำนวนสมาชิกซึ่งมาประชุม

- (1) การแก้ไขเพิ่มเติมข้อบังคับ
- (2) การควบสหกรณ์
- (3) การแยกสหกรณ์
- (4) การเลิกสหกรณ์

การอื่นใดที่ข้อบังคับนี้กำหนดการลงคะแนนเสียงไว้เป็นการเฉพาะ ก็ให้ถือปฏิบัติเป็นไปตามข้อกำหนดนั้น

ถ้าในปัญหาซึ่งที่ประชุมวินิจฉัยนั้น ผู้ใดมีส่วนได้เสียเป็นพิเศษเฉพาะตัว ผู้นั้นจะออกเสียงในเรื่องนั้นไม่ได้

### รายงานการประชุม

**ข้อ 88 รายงานการประชุม** ในการประชุมใหญ่ การประชุมกลุ่ม การประชุมคณะกรรมการดำเนินการ หรือการประชุมคณะกรรมการอื่น ๆ นั้น ต้องจัดให้ผู้เข้าประชุมลงลายมือชื่อ พร้อมทั้งบันทึกเรื่อง

ที่พิจารณาวินิจฉัยทั้งสิ้นไว้ในรายงานการประชุม และให้ประธานในที่ประชุมกับเลขานุการ หรือกรรมการอื่น ๆ อนุกรรมการ แล้วแต่กรณี อีกคนหนึ่งเข้าประชุมนั้น ๆ ลงลายมือชื่อไว้เป็นสำคัญ

รายงานการประชุมคณะกรรมการดำเนินการต้องจัดทำให้แล้วเสร็จภายในไม่เกินสามสัปดาห์

## หมวด 9

### ผู้จัดการและเจ้าหน้าที่ของสหกรณ์

**ข้อ 89 การจ้างและแต่งตั้งผู้จัดการ** คณะกรรมการดำเนินการอาจพิจารณาคัดเลือกบุคคลที่มีความซื่อสัตย์สุจริต มีความรู้ความสามารถและความเหมาะสมเพื่อแต่งตั้งหรือจ้างเป็นผู้จัดการของสหกรณ์ โดยต้องไม่เป็นบุคคลที่มีลักษณะต้องห้ามตามข้อ 70 (1) (2) (3) (4) (5) (6) และ (7) หรือเป็นที่ปรึกษาสหกรณ์หรือเป็นผู้ตรวจสอบกิจการสหกรณ์ และในการจ้างผู้จัดการต้องทำหนังสือสัญญาจ้างไว้เป็นหลักฐานและให้คณะกรรมการดำเนินการเรียกให้มีหลักประกันให้เป็นไปตามกฎหมาย

ในการแต่งตั้ง หรือจ้างผู้จัดการ ต้องให้ผู้จัดการรับทราบและรับรองที่จะปฏิบัติหน้าที่ดังกล่าวไว้ในข้อ 91 เป็นลายลักษณ์อักษร

ให้คณะกรรมการดำเนินการมีอำนาจกำหนดระเบียบของสหกรณ์เกี่ยวกับการคัดเลือกหรือสอบคัดเลือก การแต่งตั้งหรือจ้าง การกำหนดอัตราเงินเดือน การให้สวัสดิการ และการให้ออกจากตำแหน่งของผู้จัดการ

**ข้อ 90 การดำรงตำแหน่งผู้จัดการ** สหกรณ์อาจจ้างผู้จัดการได้สองวิธี คือ มีกำหนดระยะเวลาจ้าง หรือไม่มีกำหนดระยะเวลาจ้างก็ได้

**ข้อ 91 อำนาจหน้าที่และความรับผิดชอบของผู้จัดการ** ผู้จัดการมีอำนาจหน้าที่ในการจัดการทั่วไป และรับผิดชอบเกี่ยวกับบรรดากิจการประจำของสหกรณ์ รวมทั้งในข้อต่อไปนี้

(1) ตรวจสอบการสมัครเข้าเป็นสมาชิกให้เป็นการถูกต้อง ตลอดจนเป็นธุระจัดให้ผู้เข้าเป็นสมาชิกลงลายมือชื่อในทะเบียนสมาชิก และชำระค่าธรรมเนียมแรกเข้ากับเงินค่าหุ้นตามข้อบังคับของสหกรณ์

(2) ควบคุมให้มีการเก็บเงินค่าหุ้นรายเดือน แฉงยอดจำนวนหุ้น จ่ายคืนค่าหุ้นและชักรวนการถือหุ้นในสหกรณ์

(3) รับฝากเงิน จ่ายคืนเงินฝาก และส่งเสริมการรับฝากเงินของสหกรณ์

(4) เป็นธุระในการตรวจสอบคำขอกู้ จ่ายเงินกู้ จัดทำเอกสารเกี่ยวกับเงินกู้ให้เป็นไปตามแบบและระเบียบของสหกรณ์

(5) จัดทำรายละเอียดของสมาชิกรายตัวเกี่ยวกับเงินค่าหุ้น และเงินให้กู้ทุกหกเดือนพร้อมกับแจ้งให้สมาชิกทราบเป็นรายบุคคล

(6) พิจารณาจัดจ้างเจ้าหน้าที่ของสหกรณ์ตามอำนาจหน้าที่ที่กำหนดในระเบียบของสหกรณ์รวมถึงกำหนดหน้าที่และวิธีปฏิบัติงานของบรรดาเจ้าหน้าที่ของสหกรณ์ ตลอดจนเป็นผู้บังคับบัญชาและรับผิดชอบดูแลการปฏิบัติงานของเจ้าหน้าที่เหล่านั้นให้เป็นไปตามที่ถูกต้องเรียบร้อย

(7) เป็นธุระกวาดขันในเรื่องการออกไปรับ เรียกไปรับ หรือจัดให้มีใบสำคัญโดยครบถ้วน รับผิดชอบในการรับจ่ายเงินของสหกรณ์ให้เป็นการถูกต้อง รวบรวมใบสำคัญและเอกสารต่าง ๆ เกี่ยวกับการเงินไว้โดยครบถ้วน และเก็บรักษาเงินของสหกรณ์ให้เป็นไปตามที่กำหนดไว้ในระเบียบของสหกรณ์

(8) รับผิดชอบและดูแลในการจัดทำบัญชี และทะเบียนต่าง ๆ ของสหกรณ์ให้ถูกต้องครบถ้วนและเป็นปัจจุบัน

(9) ติดต่อประสานงานกับเลขานุการในการนัดเรียกประชุมใหญ่ ประชุมคณะกรรมการดำเนินการ และประชุมคณะกรรมการอื่น ๆ

(10) รับผิดชอบจัดทำงบการเงินประจำปีและรายงานประจำปีแสดงผลการดำเนินงานของสหกรณ์ เสนอคณะกรรมการดำเนินการพิจารณา เพื่อเสนอให้ที่ประชุมใหญ่อนุมัติ

(11) จัดทำแผนงานและงบประมาณรายจ่ายประจำปีของสหกรณ์ เสนอคณะกรรมการดำเนินการพิจารณา เพื่อเสนอให้ที่ประชุมใหญ่อนุมัติ

(12) จัดทำแผนปฏิบัติงานของเจ้าหน้าที่ให้สอดคล้องกับแผนงานที่ได้รับอนุมัติจากที่ประชุมใหญ่

(13) เข้าร่วมประชุมและชี้แจงในการประชุมใหญ่ ประชุมคณะกรรมการดำเนินการ และประชุมคณะกรรมการอื่น ๆ เว้นแต่กรณีซึ่งที่ประชุมนั้น ๆ มิให้เข้าร่วมประชุม

(14) ปฏิบัติการเกี่ยวกับงานสารบรรณของสหกรณ์

(15) รักษาดวงตราของสหกรณ์ และรับผิดชอบตรวจตราดูแลทรัพย์สินต่าง ๆ ของ สหกรณ์ให้อยู่ในสภาพอันดีและปลอดภัย

(16) เสนอรายงานกิจการประจำเดือนของสหกรณ์ต่อคณะกรรมการดำเนินการ

(17) เสนอรายการหรือรายงานของสหกรณ์ต่อทางราชการ ตามแบบและระยะเวลาที่ทางราชการกำหนด

(18) ค้ำประกันเงินกู้ที่สหกรณ์กู้ยืมจากกรมส่งเสริมสหกรณ์ โดยรับผิดชอบการค้ำประกันในฐานะส่วนตัว

(19) ปฏิบัติงานอื่น ๆ ตามที่คณะกรรมการดำเนินการ หรือคณะกรรมการอื่น ๆ ของสหกรณ์มอบหมาย หรือตามที่ควรกระทำเพื่อให้กิจการในหน้าที่ลุล่วงไปด้วยดี

**ข้อ 92 การพ้นจากตำแหน่งของผู้จัดการ** ผู้จัดการของสหกรณ์ต้องพ้นจากตำแหน่งด้วยเหตุอย่างใดอย่างหนึ่ง ดังต่อไปนี้

(1) ตาย

(2) ลาออกโดยแสดงความจำนงทำเป็นหนังสือต่อคณะกรรมการดำเนินการ

(3) ขาดคุณสมบัติตามระเบียบของสหกรณ์ หรือมีลักษณะต้องห้ามตามที่ข้อบังคับและกฎหมายสหกรณ์กำหนด

(4) อายุครบหกสิบปีบริบูรณ์ หรือครบกำหนดตามสัญญาจ้าง สุดแต่เงื่อนไขใดถึงกำหนดก่อน และให้พ้นจากตำแหน่งในวันสิ้นปีทางบัญชีที่อายุครบหกสิบปีบริบูรณ์

(5) ถูกเลิกจ้าง

(6) ถูกหลงโทษให้ออกหรือไล่ออก หรือมีพฤติกรรมอันแสดงให้เห็นเป็นประจักษ์ว่าได้กระทำการหรือละเว้นการกระทำการใด ๆ อันอาจทำให้เกิดความไม่สงบเรียบร้อยและศีลธรรมอันดีแก่ประชาชนหรือไม่เหมาะสมกับตำแหน่งหน้าที่ผู้จัดการสหกรณ์

**ข้อ 93 การลาออกจากตำแหน่งผู้จัดการ** ให้ผู้จัดการยื่นหนังสือถึงสหกรณ์ก่อนวันที่จะออกไม่น้อยกว่าสามสิบวัน และให้เลขานุการนำเสนอที่ประชุมคณะกรรมการดำเนินการพิจารณาการลาออกนั้น

**ข้อ 94 การมอบหมายงานในหน้าที่ผู้จัดการให้กรรมการดำเนินการ** ภายในห้าปี นับแต่วันที่จดทะเบียนสหกรณ์ ถ้าสหกรณ์ยังมีได้มีการจัดจ้างและแต่งตั้งผู้จัดการ หรือสหกรณ์ไม่อยู่ในฐานะ จะจัดจ้างเจ้าหน้าที่สหกรณ์ในตำแหน่งอื่นด้วยได้ ให้คณะกรรมการดำเนินการดำเนินการมอบหมายในหน้าที่ผู้จัดการให้กรรมการดำเนินการคนใดคนหนึ่งได้ตามที่เห็นสมควร

**ข้อ 95 การแต่งตั้งผู้รักษาการแทนผู้จัดการ** ถ้าตำแหน่งผู้จัดการว่างลง และยังไม่ได้แต่งตั้งให้ผู้ใดดำรงตำแหน่งแทน หรือเมื่อผู้จัดการไม่อยู่หรือไม่อาจปฏิบัติหน้าที่ได้เป็นครั้งคราว ให้รองผู้จัดการ หรือผู้ช่วยผู้จัดการ หรือเจ้าหน้าที่ของสหกรณ์ตามที่คณะกรรมการดำเนินการมอบหมายเป็นผู้รักษาการแทน

**ข้อ 96 การเปลี่ยนผู้จัดการ** ในกรณีที่มีการเปลี่ยนผู้จัดการ ให้เป็นหน้าที่ของคณะกรรมการดำเนินการต้องจัดให้มีการตรวจสอบหลักฐานทางบัญชีและการเงินกับบรรดาทรัพย์สินและหนี้สิน ตลอดจนจัดทำงบการเงิน ของสหกรณ์เพื่อทราบฐานะอันแท้จริงก่อนที่จะส่งมอบงาน

**ข้อ 97 เจ้าหน้าที่ของสหกรณ์** นอกจากตำแหน่งผู้จัดการแล้ว สหกรณ์อาจจัดจ้างและแต่งตั้งเจ้าหน้าที่อื่นตามความจำเป็นเพื่อปฏิบัติงานในสหกรณ์ โดยต้องไม่เป็นบุคคลที่มีลักษณะต้องห้ามตามข้อ 70 ((1) (2) (3) (4) (5) (6) และ (7) หรือเป็นที่ปรึกษาสหกรณ์หรือเป็นผู้ตรวจสอบกิจการสหกรณ์ ทั้งนี้ ตามระเบียบของสหกรณ์

## หมวด 10

### ที่ปรึกษาและผู้ตรวจสอบกิจการ

**ข้อ 98 ที่ปรึกษา** คณะกรรมการดำเนินการอาจเชิญสมาชิกหรือบุคคลภายนอกซึ่งทรงคุณวุฒิมีความรู้ความสามารถและเหมาะสมเป็นที่ปรึกษาของสหกรณ์ เพื่อให้ความเห็นแนะนำในการดำเนินงานทั่วไปของสหกรณ์ จำนวนไม่เกินห้าคน ทั้งนี้ ให้เป็นไปตามระเบียบของสหกรณ์

ผลประโยชน์และค่าตอบแทนหรือค่าใช้จ่ายที่มีชื่อเรียกเป็นอย่างอื่น ของผู้ทรงคุณวุฒิที่เป็นที่ปรึกษาซึ่งจะต้องได้รับให้อยู่ภายใต้งบประมาณรายจ่ายที่ได้รับอนุมัติต่อที่ประชุมใหญ่ และจะต้องแสดงไว้ในรายงานประจำปีและเสนอต่อที่ประชุมใหญ่ทราบเป็นรายบุคคล

### ผู้ตรวจสอบกิจการ

**ข้อ 99 ผู้ตรวจสอบกิจการ** ให้ที่ประชุมใหญ่เลือกตั้งสมาชิกหรือบุคคลภายนอกซึ่งเป็นบุคคลธรรมดา และเป็นผู้ที่มีคุณวุฒิความรู้ความสามารถในด้านการเงิน การบัญชีการบริหารธุรกิจ

เศรษฐศาสตร์ การสหกรณ์ หรือกฎหมายที่เกี่ยวข้องกับสหกรณ์ และมีคุณสมบัติเป็นผู้ผ่านการอบรม การตรวจสอบกิจการจากกรมตรวจบัญชีสหกรณ์ หรือหน่วยงานอื่นที่ได้รับการรับรองหลักสูตรจากกรมตรวจบัญชีสหกรณ์ รวมทั้งไม่มีลักษณะต้องห้ามตามระเบียบนายทะเบียนสหกรณ์ เป็นผู้ตรวจสอบกิจการของสหกรณ์ จำนวน สองคน

**ข้อ 100 ขั้นตอนและวิธีการเลือกตั้งผู้ตรวจสอบกิจการ** ให้คณะกรรมการดำเนินการประกาศ ขั้นตอนและวิธีการเลือกตั้งเป็นลายลักษณ์อักษรให้สมาชิกทราบก่อนวันประชุมใหญ่ และให้ประกาศรับสมัคร บุคคลเข้ารับการเลือกตั้งเป็นผู้ตรวจสอบกิจการก่อนวันประชุมใหญ่ และพิจารณาคัดเลือกผู้ตรวจสอบกิจการที่มีคุณสมบัติและไม่มีลักษณะต้องห้ามตามระเบียบนายทะเบียนสหกรณ์กำหนดเพื่อนำเสนอชื่อผู้ผ่านการคัดเลือกเสนอให้ที่ประชุมใหญ่เลือกตั้งตามประกาศ โดยผู้สมัครเข้ารับการเลือกตั้งเป็นผู้ตรวจสอบกิจการต้อง แสดงตนต่อที่ประชุมใหญ่ด้วย และให้ผู้ที่ได้รับเลือกตั้งคะแนนสูงสุดเป็นผู้ตรวจสอบกิจการ หากมีคะแนน เท่ากันให้ประธานออกเสียงเพิ่มอีกหนึ่งเสียงเป็นเสียงชี้ขาด ทั้งนี้ ให้ผู้ที่ได้รับเลือกตั้งลำดับคะแนนรองลงมา เป็นผู้ตรวจสอบกิจการสำรอง จำนวน สองคน

กรณีมีผู้ตรวจสอบกิจการคนใดต้องขาดจากการเป็นผู้ตรวจสอบกิจการตามข้อ 102 (2) (3) (4) หรือ (5) ให้ผู้ตรวจสอบกิจการสำรองเข้าปฏิบัติหน้าที่ได้ทันทีเท่าระยะเวลาที่เหลือของผู้ซึ่งตนแทน หรือจนกว่า จะมีการเลือกตั้งผู้ตรวจสอบกิจการใหม่

**ข้อ 101 การดำรงตำแหน่งผู้ตรวจสอบกิจการ** ผู้ตรวจสอบกิจการอยู่ในตำแหน่งได้มีกำหนดเวลา 2 ปีบัญชีสหกรณ์ เมื่อครบกำหนดเวลาแล้วยังไม่มีการเลือกตั้งผู้ตรวจสอบกิจการคนใหม่ ก็ให้ผู้ตรวจสอบกิจการ คนเดิมปฏิบัติหน้าที่อยู่ต่อไปจนกว่าที่ประชุมใหญ่มีมติเลือกตั้งผู้ตรวจสอบกิจการคนใหม่

ผู้ตรวจสอบกิจการที่พ้นจากตำแหน่งตามวาระอาจจะได้รับเลือกตั้งจากที่ประชุมใหญ่อีกได้แต่ต้องไม่ เกินสองวาระติดต่อกัน

กรณีผู้ตรวจสอบกิจการขาดจากการเป็นผู้ตรวจสอบกิจการก่อนครบวาระ ให้กำหนดระเบียบวาระ การประชุมใหญ่เพื่อเลือกตั้งผู้ตรวจสอบกิจการคนใหม่ ในคราวประชุมใหญ่ครั้งแรกหลังจากผู้ตรวจสอบกิจการ คนนั้นขาดจากการเป็นผู้ตรวจสอบกิจการ และนับวาระการดำรงตำแหน่งของผู้แทนต่อเนื่องจากผู้ที่ตนมา ดำรงตำแหน่ง

**ข้อ 102 การขาดจากการเป็นผู้ตรวจสอบกิจการ** ผู้ตรวจสอบกิจการต้องขาดจากการเป็นผู้ตรวจ สอบกิจการเพราะเหตุอย่างใดอย่างหนึ่งดังต่อไปนี้

(1) พ้นจากตำแหน่งตามวาระ

(2) ตาย

(3) ลาออก โดยแสดงเหตุผลเป็นหนังสือยื่นต่อประธาน คณะกรรมการดำเนินการและให้มีผลวันที่ ประชุมคณะกรรมการดำเนินการสหกรณ์มีมติรับทราบ

(4) ที่ประชุมใหญ่ของสหกรณ์ลงมติถอดถอนผู้ตรวจสอบกิจการซึ่งเป็นบุคคลธรรมดา หรือนิติบุคคล ออกจากตำแหน่งทั้งคณะหรือรายบุคคล

(5) อธิบดีกรมตรวจบัญชีสหกรณ์วินิจฉัยว่าขาดคุณสมบัติ หรือมีลักษณะต้องห้ามตามระเบียบนายทะเบียนสหกรณ์กำหนด

**ข้อ 103 อำนาจหน้าที่ของผู้ตรวจสอบกิจการ** ผู้ตรวจสอบกิจการมีอำนาจหน้าที่ตรวจสอบการดำเนินงาน ทั้งปวงของสหกรณ์ ทั้งด้านการปฏิบัติงานเกี่ยวกับการเงิน การบัญชี และด้านปฏิบัติการในการดำเนินธุรกิจตามที่กำหนดไว้ในข้อบังคับของสหกรณ์ รวมทั้ง การประเมินผลการควบคุมภายใน การรักษาความปลอดภัยของข้อมูลสารสนเทศของสหกรณ์ และการตรวจสอบในเรื่องต่าง ๆ ดังนี้

(1) ตรวจสอบความถูกต้องของการบันทึกบัญชีเพื่อให้เป็นไปตามแบบและรายการที่นายทะเบียนสหกรณ์กำหนด

(2) ประเมินความมีประสิทธิภาพและประสิทธิผลการดำเนินงานของคณะกรรมการดำเนินการเพื่อให้ข้อสังเกตและข้อเสนอแนะในการปรับปรุงการบริหารงานของคณะกรรมการดำเนินการให้เป็นไปตามกฎหมาย ข้อบังคับ และระเบียบของสหกรณ์

(3) สอบทานระบบการปฏิบัติงานของสหกรณ์ เพื่อให้เป็นไปตามกฎหมาย ระเบียบนายทะเบียนสหกรณ์ ข้อบังคับ และระเบียบของสหกรณ์ รวมทั้งคำสั่งนายทะเบียนสหกรณ์ สำนักงานสหกรณ์จังหวัด สำนักงานตรวจบัญชีสหกรณ์ กำหนดให้ต้องปฏิบัติ

(4) ตรวจสอบและสอบทานระบบการควบคุม ดูแลรักษาทรัพย์สินของสหกรณ์ วิเคราะห์และประเมินความมีประสิทธิภาพการใช้ทรัพย์สินของสหกรณ์ เพื่อให้การใช้ทรัพย์สินเป็นไปอย่างเหมาะสมและคุ้มค่า

(5) ตรวจสอบและติดตามการดำเนินงานของสหกรณ์ในการพิจารณาแก้ไข ข้อสังเกตหรือข้อบกพร่องเกี่ยวกับการดำเนินงานที่ได้รับแจ้งจากสำนักงานสหกรณ์จังหวัด สำนักงานตรวจบัญชีสหกรณ์ หรือผู้สอบบัญชี

**ข้อ 104 การรายงานผลการตรวจสอบ** ให้ผู้ตรวจสอบกิจการมีหน้าที่รายงานผลการตรวจสอบ เป็นลายลักษณ์อักษรประจำเดือนและประจำปี เพื่อสรุปผลการตรวจสอบ รวมทั้งข้อสังเกตข้อเสนอนแนะที่เป็นประโยชน์ และเข้าร่วมประชุมคณะกรรมการดำเนินการเพื่อแจ้งผลการตรวจสอบประจำเดือนที่ผ่านมา เข้าร่วมประชุมใหญ่เพื่อรายงานผลการตรวจสอบประจำปีเสนอต่อที่ประชุมใหญ่ของสหกรณ์ด้วย

กรณีพบว่าเหตุการณ์ที่อาจก่อให้เกิดความเสียหายแก่สหกรณ์หรือสมาชิก หรือสหกรณ์มีการปฏิบัติไม่เป็นไปตามกฎหมาย ระเบียบ คำสั่ง ประกาศหรือคำแนะนำของทางราชการ รวมทั้งข้อบังคับ ระเบียบ มติที่ประชุมหรือคำสั่งของสหกรณ์ที่อาจจะก่อให้เกิดความเสียหายแก่สมาชิกหรือสหกรณ์อย่างร้ายแรง ให้แจ้งผลการตรวจสอบกิจการต่อคณะกรรมการดำเนินการทันทีเพื่อดำเนินการแก้ไข และให้จัดส่งสำเนารายงานดังกล่าวต่อสำนักงานตรวจบัญชีสหกรณ์ และสำนักงานสหกรณ์จังหวัดโดยเร็ว

ให้ผู้ตรวจสอบกิจการติดตามผลการดำเนินการแก้ไขข้อบกพร่อง ข้อสังเกต และให้รายงานผลการติดตามการแก้ไขข้อบกพร่อง ข้อสังเกตของสหกรณ์ไว้ในรายงานผลการตรวจสอบกิจการด้วย

**ข้อ 105 ความรับผิดชอบของผู้ตรวจสอบกิจการ** กรณีผู้ตรวจสอบกิจการปฏิบัติหรือละเว้นการปฏิบัติตามอำนาจหน้าที่ หรือประพฤติดิจริยธรรมในการปฏิบัติงานจนเป็นเหตุให้สหกรณ์ได้รับความเสียหาย ผู้ตรวจสอบกิจการต้องรับผิดชอบชดใช้ค่าเสียหายให้แก่สหกรณ์ หรือหากตรวจพบข้อบกพร่องของสหกรณ์ต้องแจ้งให้

คณะกรรมการดำเนินการทราบโดยเร็ว และผู้ตรวจสอบกิจการต้องรับผิดชอบค่าใช้จ่ายอันจะเกิดแก่สหกรณ์ ด้วยเหตุไม่เจ้านั้น

การพิจารณาความรับผิดชอบของผู้ตรวจสอบกิจการให้เป็นไปตามมติของที่ประชุมใหญ่

#### ข้อ 106 สหกรณ์มีหน้าที่ต่อผู้ตรวจสอบกิจการดังนี้

(1) อำนวยความสะดวก ให้ความร่วมมือแก่ผู้ตรวจสอบกิจการ ในการให้คำชี้แจงตอบข้อซักถามต่าง ๆ พร้อมทั้งจัดเตรียมข้อมูล เอกสารหลักฐานประกอบการบันทึกบัญชีของสหกรณ์ เพื่อประโยชน์ในการตรวจสอบกิจการ

(2) กำหนดระเบียบวาระการประชุมให้ผู้ตรวจสอบกิจการรายงานผลการตรวจสอบกิจการ ประจำเดือนและจัดทำหนังสือเชิญให้ผู้ตรวจสอบกิจการเข้าร่วมประชุมคณะกรรมการดำเนินการสหกรณ์ทุก ครั้ง

(3) พิจารณาปฏิบัติตามข้อสังเกตและข้อเสนอแนะของผู้ตรวจสอบกิจการ เพื่อให้การดำเนินกิจการของสหกรณ์เป็นไปโดยถูกต้องตามกฎหมาย ระเบียบ และข้อบังคับของสหกรณ์

### หมวด 11

#### การแก้ไขเพิ่มเติมข้อบังคับ

ข้อ 107 การแก้ไขเพิ่มเติมข้อบังคับ จะกระทำได้โดยหลักเกณฑ์และวิธีการดังต่อไปนี้

(1) ต้องกำหนดในระเบียบวาระการประชุมใหญ่เป็นเรื่องหนึ่งโดยเฉพาะ และให้แจ้งไปยังสมาชิก พร้อมหนังสือแจ้งระเบียบวาระการประชุมใหญ่

(2) คณะกรรมการดำเนินการจะเสนอวาระแก้ไขเพิ่มเติมข้อบังคับได้ เมื่อมีการพิจารณาเรื่องที่จะขอแก้ไขเพิ่มเติมในที่ประชุมคณะกรรมการดำเนินการ โดยมติให้แก้ไขเพิ่มเติมข้อบังคับนั้น ให้ถือเสียงไม่น้อยกว่าสองในสามของจำนวนกรรมการดำเนินการที่มีอยู่ทั้งหมดในขณะนั้น

กรณีที่สมาชิกไม่น้อยกว่าหนึ่งในห้าของจำนวนสมาชิกทั้งหมดหรือน้อยกว่าหนึ่งร้อยคน ลงลายมือชื่อทำหนังสือร้องขอต่อคณะกรรมการดำเนินการก่อนการประชุมใหญ่ไม่น้อยกว่าสามสิบวันให้แก้ไขเพิ่มเติมข้อบังคับก็ย่อมทำได้โดยต้องระบุข้อความที่ขอแก้ไขเพิ่มเติมนั้น พร้อมด้วยเหตุผล

(3) การพิจารณาวาระการแก้ไขเพิ่มเติมข้อบังคับ ให้กระทำได้แต่เฉพาะในการประชุมใหญ่ที่มีองค์ประชุมไม่น้อยกว่ากึ่งหนึ่งของจำนวนสมาชิกทั้งหมด หรือมีองค์ประชุมไม่น้อยกว่าหนึ่งร้อยคน แล้วแต่กรณี

ข้อบังคับที่นายทะเบียนสหกรณ์รับจดทะเบียนแล้ว หากยังไม่ได้กำหนดระเบียบ หรือคำสั่งให้สอดคล้องกัน ก็ให้นำความที่ได้กำหนดไว้ในข้อบังคับแล้วนั้นมาบังคับใช้ และให้ผู้เกี่ยวข้องถือปฏิบัติ



## หมวด 12

### ข้อเปิดเสรีจ

**ข้อ 108 ระเบียบของสหกรณ์** ให้คณะกรรมการดำเนินการมีอำนาจหน้าที่กำหนดระเบียบต่าง ๆ เพื่อดำเนินการให้เป็นไปตามวัตถุประสงค์แห่งข้อบังคับนี้ และเพื่อความสะดวกในการปฏิบัติงานของสหกรณ์รวมทั้งในข้อต่อไปนี้

- (1) ระเบียบว่าด้วยการรับเงินฝากจากสมาชิกสหกรณ์
- (2) ระเบียบว่าด้วยการรับเงินฝากจากสหกรณ์อื่น
- (3) ระเบียบว่าด้วยการรับฝากเงินจากสมาคมอาชีพสงเคราะห์
- (4) ระเบียบว่าด้วยการให้เงินกู้แก่สมาชิกสหกรณ์
- (5) ระเบียบว่าด้วยการให้เงินกู้แก่สหกรณ์อื่น
- (6) ระเบียบว่าด้วยการโอนสมาชิกระหว่างสหกรณ์
- (7) ระเบียบว่าด้วยการรับจ่ายและเก็บรักษาเงิน
- (8) ระเบียบว่าด้วยเจ้าหน้าที่และข้อบังคับเกี่ยวกับการทำงาน
- (9) ระเบียบว่าด้วยการใช้ทุนเพื่อสาธารณประโยชน์
- (10) ระเบียบว่าด้วยที่ปรึกษา
- (11) ระเบียบว่าด้วยการตรวจสอบและแก้ไขปัญหาหรือข้อร้องเรียนของสมาชิก
- (12) ระเบียบอื่น ๆ ที่คณะกรรมการดำเนินการเห็นสมควรกำหนดไว้ให้มี เพื่อสะดวกและเป็นแนวทาง

ในการปฏิบัติงานของสหกรณ์

ระเบียบใน (1) (2) (3) และ (5) ต้องได้รับความเห็นชอบจากนายทะเบียนสหกรณ์ก่อนจึงจะใช้บังคับได้

ส่วนระเบียบอื่นเมื่อคณะกรรมการดำเนินการกำหนดใช้แล้ว ให้ส่งสำเนาให้กรมส่งเสริมสหกรณ์ และกรมตรวจบัญชีสหกรณ์ทราบภายในสามสิบวัน

**ข้อ 109 การดำเนินคดีเกี่ยวกับความเสียหาย** ในกรณีที่ทรัพย์สินของสหกรณ์ถูกยักยอกหรือเสียหายโดยประการใด ๆ หรือในกรณีที่สหกรณ์เรียกคืนเงินกู้ตามข้อ 15 และข้อ 108 (4) (5) แต่มิได้รับชำระตามเรียกคณะกรรมการดำเนินการต้องร้องทุกข์หรือฟ้องคดีภายในกำหนดอายุความ

**ข้อ 110 การตีความในข้อบังคับ** ถ้ามีปัญหาเกี่ยวกับการตีความในข้อบังคับข้อใด ให้คณะกรรมการดำเนินการเสนอปัญหานั้นต่อนายทะเบียนสหกรณ์เพื่อขอคำวินิจฉัย และให้สหกรณ์ถือปฏิบัติตามคำวินิจฉัยนั้น

**ข้อ 111 ทรัพย์สินของสหกรณ์** การจำหน่ายอสังหาริมทรัพย์ของสหกรณ์ต้องได้รับความเห็นชอบจากคณะกรรมการดำเนินการที่มีอยู่ในขณะนั้นเป็นเอกฉันท์ และต้องได้รับความเห็นชอบจากที่ประชุมใหญ่ด้วย



การลงมติเห็นชอบของที่ประชุมใหญ่ตามความในวรรคแรก ให้ถือเสียงข้างมากของสมาชิกซึ่งมาประชุม

**ข้อ 112 การจำหน่ายทรัพย์สินเมื่อสหกรณ์ต้องเลิก** เมื่อสหกรณ์ต้องเลิกและได้จัดการชำระบัญชีโดยจำหน่ายทรัพย์สินตามกฎหมายว่าด้วยสหกรณ์ ตลอดทั้งจ่ายเงินรับฝากพร้อมด้วยดอกเบี้ยและชำระหนี้สินอื่น ๆ ของสหกรณ์เสร็จสิ้นแล้ว ปรากฏว่าสหกรณ์มีทรัพย์สินเหลืออยู่เท่าใดให้ผู้ชำระบัญชีจ่ายตามลำดับ ดังต่อไปนี้

- (1) จ่ายคืนเงินค่าหุ้นให้แก่สมาชิกไม่เกินมูลค่าหุ้นที่ชำระแล้ว
- (2) จ่ายเป็นเงินปันผลตามหุ้นที่ชำระแล้ว แต่ต้องไม่เกินอัตราที่นายทะเบียนสหกรณ์กำหนด
- (3) จ่ายเป็นเงินเฉลี่ยคืนตามข้อ 28 (2)

เงินที่จ่ายตามข้อ (2) และ (3) เมื่อรวมทั้งสิ้นต้องไม่เกินยอดรวมแห่งจำนวนเงินกำไรสุทธิที่สหกรณ์หาได้ ในระหว่างปีที่เลิกสหกรณ์กับทุนรักษาระดับอัตราเงินปันผลที่ถอนไปตามข้อ 28 (4) ในปีนั้น

ถ้ายังมีทรัพย์สินเหลืออยู่อีก ให้โอนให้แก่สหกรณ์อื่นหรือสันนิบาตสหกรณ์แห่งประเทศไทยตามมติของที่ประชุมใหญ่ หรือด้วยความเห็นชอบของนายทะเบียนสหกรณ์ ในกรณีที่ไม้อาจเรียกประชุมใหญ่ได้ภายในสามเดือนนับแต่วันที่ชำระบัญชีเสร็จ

**ข้อ 113 ในกรณีที่ข้อบังคับนี้มีได้กำหนดข้อความเรื่องใดไว้** ให้สหกรณ์รับบทบัญญัติที่กำหนดไว้ในกฎหมายว่าด้วยสหกรณ์ ตลอดจนคำสั่ง ระเบียบ หรือคำแนะนำของนายทะเบียนสหกรณ์มาใช้เป็นส่วนหนึ่งแห่งข้อบังคับนี้ด้วย

### บทเฉพาะกาล

**ข้อ 114 นับแต่วันที่ข้อบังคับนี้ใช้บังคับ** ระเบียบใดซึ่งสหกรณ์ถือใช้อยู่ก่อนวันที่ข้อบังคับนี้ถือใช้และไม่ขัดหรือแย้งกับข้อบังคับนี้ให้ถือใช้ตามระเบียบนั้นไปก่อน จนกว่าจะได้กำหนดระเบียบขึ้นถือใช้ใหม่ตามข้อบังคับนี้

**ข้อ 115 ผู้ซึ่งเป็นสมาชิกสมทบอยู่ก่อนข้อบังคับนี้ถือใช้ให้ผู้นั้นเป็นสมาชิกสมทบต่อไป** โดยให้สิทธิและหน้าที่ตามข้อบังคับฉบับนี้

**เหตุผล** ที่ต้องยกเลิกข้อบังคับเดิมและใช้บังคับฉบับนี้แทน

- เพื่อให้สอดคล้องกับพระราชบัญญัติสหกรณ์ พ.ศ. 2542 และแก้ไขเพิ่มเติม
- เพื่อให้สอดคล้องกับการดำเนินงานของสหกรณ์

**มติที่ประชุม :** ที่ประชุมมีมติเป็นเอกฉันท์อนุมัติให้แก้ไขข้อบังคับสหกรณ์ฯ

## 5.8 พิจารณาเลือกตั้งคณะกรรมการดำเนินการ ประจำปี 2565

นางมนทิรา สังข์ทอง ประธานกรรมการ นำเสนอเรื่องการเลือกตั้งคณะกรรมการดำเนินการ ประจำปี 2565

### 5.8.1 การเลือกตั้งคณะกรรมการดำเนินการประจำปี 2565

อาศัยอำนาจตามข้อบังคับสหกรณ์ออมทรัพย์มหาวิทยาลัยราชภัฏนครศรีธรรมราชจำกัด พ.ศ. 2549 ข้อ 72 ว่าด้วยคณะกรรมการดำเนินการ และมติที่ประชุมคณะกรรมการดำเนินการ ครั้งที่ 11/2564 เมื่อวันที่ 29 พฤศจิกายน 2564 กำหนดให้สหกรณ์ดำเนินการรับสมัครกรรมการดำเนินการ ประกอบด้วย กรรมการ 7 คน แทนตำแหน่งที่ว่างซึ่งครบวาระ เพื่อนำเสนอที่ประชุมใหญ่ประจำปี 2564 เลือกตั้ง ดังนี้

สหกรณ์ได้ดำเนินการรับสมัครกรรมการดำเนินการ เมื่อวันที่ 1-28 ธันวาคม 2564 มีผู้สมัคร ดังนี้

#### รายชื่อผู้สมัครกรรมการ จำนวน 10 คน ดังนี้

- หมายเลข 1 นายธรรมสันต์ สุวรรณโรจน์
- หมายเลข 2 นายวินัย จินดาวัฒน์
- หมายเลข 3 นายคมกฤษ แก่นทอง
- หมายเลข 4 นายภาณุวัฒน์ เพชรโชติ
- หมายเลข 5 นายโพธิเศรษฐ์ โพธิ์ปลอด
- หมายเลข 6 นางสุภาวดี หนูเจริญ
- หมายเลข 7 นายสมพงศ์ เหมือนเพชร
- หมายเลข 8 นายวิชิต มาลาเวช
- หมายเลข 9 นายวิชิต จรุงสุจริตกุล
- หมายเลข 10 นางสาวปิ่นฤดี หนูบุตร

**มติที่ประชุม :** ที่ประชุม เห็นชอบการเลือกตั้ง กรรมการดำเนินการ ประจำปี 2565 ด้วยคะแนนเสียงเป็นเอกฉันท์ ดังนี้

1. นายธรรมสันต์ สุวรรณโรจน์
2. นายวิชิต จรุงสุจริตกุล
3. นายวิชิต มาลาเวช
4. นายสมพงศ์ เหมือนเพชร

5. นายโพธิเศรษฐ์ โพธิ์ปลอด
6. นายวินัย จินดาวัฒน์
7. นางสาววดี หนูเจริญ

#### 5.9 พิจารณาเลือกตั้งผู้ตรวจสอบกิจการประจำปี 2565

อาศัยอำนาจตามข้อบังคับสหกรณ์ฯ หมวดที่ 9 ข้อ 102 ผู้ตรวจสอบกิจการ ให้ที่ประชุมใหญ่เลือกตั้งสมาชิกหรือบุคคลภายนอก ผู้มีคุณสมบัติความรู้ความสามารถ ในด้านธุรกิจ การเงิน การบัญชี การเศรษฐกิจหรือการสหกรณ์ฯ เป็นผู้ตรวจสอบกิจการของสหกรณ์เป็นการประจำปี จำนวนไม่เกิน 5 คน มติที่ประชุมคณะกรรมการดำเนินการ ครั้งที่ 11/2564 เมื่อวันที่ 29 พฤศจิกายน 2564 กำหนดให้มีผู้ตรวจสอบกิจการ ประจำปี พ.ศ. 2564 จำนวน 2 คน

สหกรณ์ได้ดำเนินการรับสมัครผู้ตรวจสอบกิจการ เมื่อวันที่ 1-28 ธันวาคม 2564 มีผู้สมัครดังนี้

#### รายชื่อผู้สมัครผู้ตรวจสอบกิจการ จำนวน 2 คน ดังนี้

- หมายเลข 1 นางสาวสอางเนตร ทินนาม  
หมายเลข 2 นางสาวเบญจา ทองพันธ์

**มติที่ประชุม :** มติที่ประชุม เห็นชอบการเลือกตั้งผู้ตรวจสอบกิจการประจำปี 2565 จำนวน 2 คน ด้วยคะแนนเสียงเอกฉันท์ เพื่อทำหน้าที่ตรวจสอบการดำเนินงานของสหกรณ์ตามข้อบังคับสหกรณ์ พ.ศ. 2549 โดยอยู่ในตำแหน่งหนึ่งปีทางบัญชีสหกรณ์ ประกอบด้วยบุคคลดังต่อไปนี้

- 1 นางสาวสอางเนตร ทินนาม
- 2 นางสาวเบญจา ทองพันธ์

**ระเบียบวาระที่ 6** เรื่องอื่น ๆ

ประธานกรรมการกล่าวขอบคุณที่ปรึกษาสหกรณ์ ตัวแทนจากสำนักงานสหกรณ์จังหวัด นครศรีธรรมราช ผู้สอบบัญชีสหกรณ์ ผู้ตรวจสอบกิจการ สมาชิก คณะกรรมการดำเนินการ และฝ่ายจัดการ

ปิดประชุม 16.30 น.



(ดร.มนทิรา สังข์ทอง)  
ประธานกรรมการ  
ประธานในที่ประชุม



(นายธรรมสันต์ สุวรรณโรจน์)  
กรรมการและเลขานุการ  
ผู้บันทึกรายงานการประชุม

**ระเบียบวาระที่ 3**

เรื่องสืบเนื่องจากการประชุมใหญ่สามัญประจำปี 2564

.....

.....

.....

.....

.....

.....

มติที่ประชุม

.....

.....

## ระเบียบวาระที่ 4

### เรื่องแจ้งเพื่อทราบ

#### 4.1 สรุปผลการดำเนินงาน

##### สถานะการเงินโดยย่อ

รายการ	ณ วันที่ 31/12/2565	ณ วันที่ 31/12/2564	เพิ่มขึ้น(ลดลง)	
	จำนวนเงิน (บาท)	จำนวนเงิน (บาท)	จำนวนเงิน (บาท)	%
<b>สินทรัพย์รวม</b>	<b>566,903,041.09</b>	<b>537,924,077.51</b>	<b>28,978,963.58</b>	<b>5.39</b>
เงินสด/เงินฝากธนาคาร/สภกรณ์อื่น	34,221,635.47	54,768,936.84	(20,547,301.37)	(37.52)
เงินลงทุน	414,310.00	412,790.00	1,520.00	0.37
เงินให้กู้แก่สมาชิก	531,261,759.43	482,234,834.08	49,026,925.35	10.17
สินทรัพย์อื่น ๆ	1,005,336.19	507,516.59	497,819.60	98.09
<b>หนี้สินรวม</b>	<b>324,437,450.58</b>	<b>317,197,151.45</b>	<b>7,240,299.13</b>	<b>2.28</b>
เงินรับฝาก	322,094,368.47	305,143,803.31	16,950,565.16	5.55
เงินกู้ยืม	-	10,000,000.00	(10,000,000.00)	(100.00)
หนี้สินอื่น ๆ	2,343,082.11	2,053,348.14	289,733.97	14.11
<b>ทุนของสหกรณ์</b>	<b>242,465,590.51</b>	<b>220,726,926.06</b>	<b>21,738,664.45</b>	<b>9.85</b>
ทุนเรือนหุ้น	203,661,990.00	186,811,250.00	16,850,740.00	9.02
ทุนสำรอง	17,587,293.86	15,630,117.29	1,957,176.57	12.52
ทุนสะสมตามข้อบังคับและทุนอื่นๆ	3,717,377.20	2,876,367.20	841,010.00	29.24
<b>กำไรสุทธิประจำปี</b>	<b>17,498,929.45</b>	<b>15,409,191.57</b>	<b>2,089,737.88</b>	<b>13.56</b>

## ผลการดำเนินงาน

รายการ	ปีบัญชี 2565	ปีบัญชี 2564	เพิ่มขึ้น(ลดลง)	
	จำนวนเงิน (บาท)	จำนวนเงิน (บาท)	จำนวนเงิน (บาท)	%
<b>รายได้</b>	<b>31,712,519.15</b>	<b>28,289,191.06</b>	<b>3,423,328.09</b>	<b>12.10</b>
ดอกเบี้ยรับเงินให้กู้	30,952,301.50	27,967,009.12	2,985,292.38	10.67
ดอกเบี้ยรับเงินฝาก/เงินลงทุน	382,597.36	290,998.71	91,598.65	31.48
รายได้อื่น	377,620.29	31,183.23	346,437.06	1,110.97
<b>ค่าใช้จ่าย</b>	<b>14,213,589.70</b>	<b>12,879,999.49</b>	<b>1,333,590.21</b>	<b>10.35</b>
ดอกเบี้ยจ่ายเงินรับฝาก	9,797,587.84	9,276,363.37	521,224.47	5.62
ดอกเบี้ยจ่ายเงินกู้	20,547.95	48,821.92	(28,273.97)	(57.91)
ค่าใช้จ่ายในการดำเนินงาน	4,395,453.91	3,554,814.20	840,639.71	23.65
<b>กำไรสุทธิ</b>	<b>17,498,929.45</b>	<b>15,409,191.57</b>	<b>2,089,737.88</b>	<b>13.56</b>

## ผลการดำเนินงานเปรียบเทียบเป้าหมาย/ประมาณการ ประจำปี 2565

รายการ	ปีบัญชี 2565		มากกว่า(น้อยกว่า)	
	เป้าหมาย/ประมาณการ	ผลการดำเนินงาน	จำนวนเงิน (บาท)	%
	(บาท)	(บาท)		
<b>รายได้</b>	<b>33,678,000.00</b>	<b>31,712,519.15</b>	<b>(1,965,480.85)</b>	<b>(5.84)</b>
ดอกเบี้ยรับเงินให้กู้	33,500,000.00	30,952,301.50	(2,547,698.50)	(7.61)
ดอกเบี้ยรับเงินฝาก	120,000.00	248,818.20	128,818.20	107.35
ผลตอบแทนจากการลงทุน	25,000.00	133,779.16	108,779.16	435.12
รายได้อื่น	33,000.00	377,620.29	344,620.29	1,044.30
<b>ค่าใช้จ่าย</b>	<b>17,665,310.00</b>	<b>14,213,589.70</b>	<b>(3,451,720.30)</b>	<b>(19.54)</b>
ดอกเบี้ยจ่าย	12,500,000.00	9,797,587.84	(2,702,412.16)	(21.62)
ค่าใช้จ่ายในการดำเนินงาน	5,045,310.00	4,280,099.73	(765,210.27)	(15.17)
ค่าใช้จ่ายทางบัญชี	120,000.00	135,902.13	15,902.13	13.25
<b>กำไรสุทธิ</b>	<b>16,012,690.00</b>	<b>17,489,929.45</b>	<b>1,477,239.45</b>	<b>9.23</b>

## ผลการดำเนินงานสหกรณ์ เทียบกับเป้าหมาย/ประมาณการ ประจำปีบัญชี 2565

ที่	รายการ	เป้าหมาย/ประมาณการ	ผลการดำเนินงาน	มากกว่า(น้อยกว่า) เป้าหมาย	สูงกว่า(ต่ำกว่า) เป้าหมาย
1	จำนวนสมาชิกเข้าใหม่	30	26	(4) ราย	(13.33) %
2	ทุนเรือนหุ้น	20.00	20.90	0.90 ล้านบาท	4.50 %
3	เงินรับฝาก	100.00	138.20	38.20 ล้านบาท	38.20 %
4	ให้บริการเงินกู้ยืม	280.00	238.07	(41.93) ล้านบาท	(14.98) %
5	กำไรสุทธิ	16.01	17.50	1.49 ล้านบาท	9.31 %
6	รายได้	33.68	31.71	(1.97) ล้านบาท	(5.85) %
7	ค่าใช้จ่าย	17.67	14.22	(3.45) ล้านบาท	(19.52) %

## มติที่ประชุม

.....

.....



## 4.2 การบริหารการเงิน

สหกรณ์ฯ ดำเนินงานโดยมุ่งหวังผลประโยชน์เพื่อสมาชิกเป็นเป้าหมายหลัก ในขณะเดียวกัน การบริหารงานได้คำนึงถึงความมั่นคงของสหกรณ์ฯ ประกอบด้วย ในฐานะที่สหกรณ์ เป็นสถาบันการเงินหนึ่ง ที่ให้บริการสมาชิก ความพอเพียงของเงินทุน จำเป็นต้องมีการบริหารการเงินให้เกิดประสิทธิภาพมากที่สุด บริหารเงินตามแผนงานที่กำหนด ให้บริการเงินกู้แก่สมาชิกที่มีความจำเป็นต่อการดำรงชีพ เพื่อการชำระหนี้สินสถาบันการเงินอื่นที่ต้องรับภาระจากดอกเบี้ยสูง และเพื่อเป็นที่อยู่อาศัยของสมาชิก โดยกำหนดนโยบายให้สมาชิกชำระหนี้ภายในช่วงระยะเวลาก่อนเกษียณอายุราชการ เพื่อให้สมาชิกมีหนี้หลังเกษียณอายุราชการน้อยลง ลดความเสี่ยงและภาระติดตามหนี้หลังเกษียณ ให้มีความสำคัญในการบริหารทุกด้านสำหรับการบริหารด้านการออม สหกรณ์ฯ จัดกิจกรรมตามโครงการตามแผนกลยุทธ์ รายละเอียด ดังนี้

### 1) โครงการสมาชิกสัมพันธ์

#### กิจกรรมสมาชิกสหกรณ์สัมพันธ์

กิจกรรม	จำนวนสมาชิกที่ร่วม กิจกรรม (ราย)	จำนวนเงิน (บาท)
กิจกรรมเปิดบัญชีเงินฝากอุ่นใจวัยเกษียณ	30	76,000.00
กิจกรรมสมัครมาปนกิจสงเคราะห์ สสอค.	16	81,280.00
กิจกรรมสมัครมาปนกิจสงเคราะห์ สส.ชสอ.	11	53,240.00
<b>รวม</b>	<b>57</b>	<b>210,520.00</b>











## 2) โครงการอบรมให้ความรู้แก่สมาชิกเรื่องการค้าประกัน การทำประกันสินเชื่อ และการทำฌาปนกิจสงเคราะห์





## 3) โครงการอบรมอาชีพเสริมให้แก่สมาชิก เรื่องการทำน้ำเต้าหู้ และซาลาเปา



ในการบริหารจัดการทางการเงิน สหกรณ์ฯ ติดตามความเคลื่อนไหวทางการเงินพร้อมวิเคราะห์ต้นทุนทางการเงินอย่างเป็นระบบอย่างต่อเนื่อง ต้องคำนึงถึงต้นทุนดอกเบี้ยเงินกู้ยืม และให้ความสำคัญกับสัดส่วนแหล่งที่มาของเงินทุนและการลงทุนให้เหมาะสม รายละเอียด ดังนี้

**แหล่งที่มาของเงินทุน ณ วันที่ 31 ธันวาคม 2565**

รายการ	แหล่งที่มาของเงินทุน	
	บาท	%
ทุนสำรอง	17,587,293.86	3.12
ทุนสะสม	3,717,377.20	0.66
กำไรสะสม	17,498,929.45	3.10
เงินรับฝาก	322,094,368.47	57.05
ทุนเรือนหุ้น	203,661,990.00	36.07
รวมต้นทุนภายใน	564,559,958.98	100.00
รวมต้นทุนภายนอก	-	0.00
<b>รวมแหล่งที่มาของเงินทุน</b>	<b>564,559,958.98</b>	<b>100.00</b>

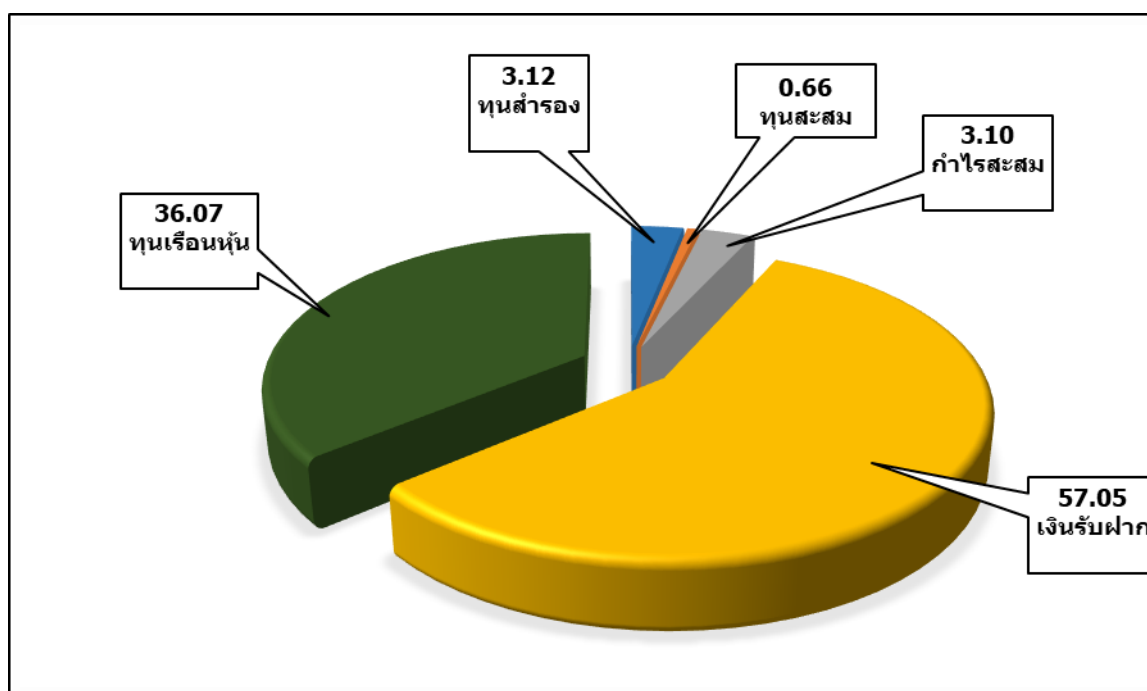

## แหล่งใช้ไปของเงินลงทุน ณ วันที่ 31 ธันวาคม 2565

รายการ	จำนวน	ร้อยละ
เงินให้สมาชิกกู้	531,261,759.43	93.90
เงินลงทุน	414,310.00	0.07
เงินฝากธนาคาร	34,089,666.47	6.03
รวม	565,765,735.90	100.00

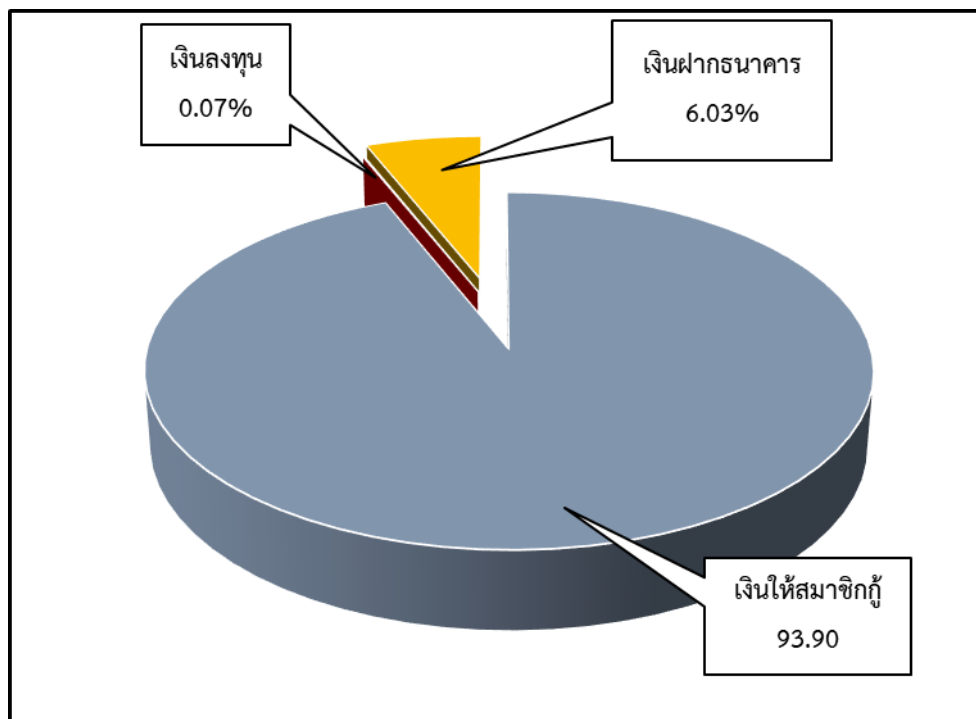



## การใช้วงเงินกู้ยืมและวงเงินกู้ยืมคงเหลือ

หน่วย:บาท

แหล่งเงินทุน	ยกมาต้นปี	กึ่งระหว่างปี	ชำระระหว่างปี	จำนวนเงินกู้คงเหลือสิ้นปี	วงเงินกู้คงเหลือ	ณ 31/12/65
					ณ 31/12/65	อัตราดอกเบี้ย (ต่อปี)
เงินกู้ยืมระยะสั้น						
ตัวสัญญาใช้เงิน-ธนาคารออมสิน					30,000,000.00	3.00
รวมเงินกู้ยืมระยะสั้น					30,000,000.00	
เงินกู้ยืมระยะยาว						
รวมเงินกู้ยืมระยะยาว					-	
รวมวงเงินกู้ยืม					30,000,000.00	

## การคืนประโยชน์แก่สมาชิก

สหกรณ์ฯ กำหนดเป้าหมายการดำเนินงานในแต่ละด้าน และบริหารตามแผนกลยุทธ์ที่กำหนดไว้ และดำเนินงานภายใต้งบประมาณรายจ่ายประจำปี มีกำไรสุทธิ และเสนอจัดสรรกำไรสุทธิประจำปี 2565 17,498,929.45 บาท คืนสู่สมาชิก 97.47 % ของกำไรสุทธิ ดังนี้

## 1. การคืนประโยชน์สู่สมาชิก

## 1) กลับคืนสู่สมาชิกโดยตรง (76.92 % ของกำไรสุทธิ)

ผลตอบแทน	จำนวนเงิน (บาท)	% ของกำไรสุทธิ
เงินปันผล (5.40 %)	10,394,529.00	59.40
เงินเฉลี่ยคืน (10.00%)	3,065,529.00	17.52

## 2) เป็นประโยชน์และสวัสดิการแก่สมาชิก (20.55 % ของกำไรสุทธิ)

รายการ	จำนวนเงิน ( บาท )	% ของกำไรสุทธิ
ทุนสำรอง	1,749,892.95	10.00
ทุนสาธารณประโยชน์	151,000.00	0.86
ทุนสะสมเพื่อขยายกิจการ	140,000.00	0.80
ทุนสะสมเพื่อการศึกษาอบรมทางสหกรณ์	153,000.00	0.87
ทุนสวัสดิการสมาชิก	1,401,978.50	8.02

ส่วนที่เหลือจัดสรรเป็นของสันนิบาตสหกรณ์แห่งประเทศไทยและโบนัสกรรมการกับเจ้าหน้าที่ คิดเป็น 2.53 % ของกำไรสุทธิ ตามลำดับ

กำไรของสหกรณ์ฯ มาจากรายได้ประจำปี 2565 มีรายได้รวม จำนวนเงิน 31,712,519.15 บาท รายละเอียด ดังนี้

ประเภทรายได้	จำนวนเงิน (บาท)	% ของรายได้ทั้งหมด
1) กำไรจากการทำธุรกรรมของสมาชิก		
รายได้ดอกเบี้ยเงินให้กู้	30,952,301.50	97.60
รายได้จากค่าธรรมเนียมแรกเข้า	1,850.00	0.01
รายได้จากค่าธรรมเนียมต่างๆ	7,100.00	0.02
<b>รวม</b>	<b>30,961,251.50</b>	<b>97.63</b>
2) กำไรจากธุรกรรมที่ไม่ได้จากสมาชิก		
รายได้ดอกเบี้ยรับเงินฝาก	248,818.20	0.79
รายได้ผลตอบแทนจากการลงทุน	133,779.16	0.42
รายได้อื่นๆ	368,670.29	1.16
<b>รวม</b>	<b>751,267.65</b>	<b>2.37</b>

## 3) การมีส่วนร่วมของกรรมการและสมาชิกสหกรณ์

รายการ	รวมจำนวน ที่เข้าประชุม (ครั้ง)	คิดเป็น	
<b>1. กรรมการ</b>		<b>ร้อยละ</b>	
1.1 กรรมการเข้าประชุมคณะกรรมการ ดำเนินการ	14	97.04	ของจำนวนกรรมการดำเนินการทั้งหมดที่ประชุมใน รอบปี = $\frac{\text{จำนวนกรรมการที่มาประชุมในรอบปี} \times 100}{\text{จำนวนกรรมการของสหกรณ์ทั้งหมด} \times \text{จำนวนครั้งที่ประชุม}}$
<b>2. สมาชิก</b>			
2.1 การเข้าร่วมประชุมใหญ่สามัญ ประจำปี (9 ก.พ. 2565)	587	77.13	ของสมาชิกทั้งหมด 761 ราย
2.2 การมีส่วนร่วมในธุรกิจสหกรณ์ฯ (ฝากเงินและหรือกู้เงินกับสหกรณ์ฯ)	769	100	ของสมาชิกทั้งหมด 769 ราย
2.3 การเข้าร่วมกิจกรรมอื่น ๆ ของสหกรณ์ฯ (ที่มีใช้ธุรกิจและการเข้าประชุมใหญ่)	37	4.81	ของสมาชิกทั้งหมด 769 ราย
2.4 ร่วมทำแผนกลยุทธ์ประจำปี 2565	10	1.30	ของสมาชิกทั้งหมด 769 ราย

**รายงานการเข้าร่วมประชุมของคณะกรรมการดำเนินการ**  
**จำนวนครั้งที่จัดประชุมทั้งปี 14 ครั้ง**

ที่	ชื่อ - สกุล	ตำแหน่ง	เข้าร่วมประชุม(ครั้ง)	% การเข้าร่วมประชุม
1	นางมนทิรา สังข์ทอง	ประธานกรรมการ	14	100.00
2	นางสุภาวดี หนูเจริญ	รองประธานกรรมการคนที่ 1	14	100.00
3	นายวิจิต มาลาเวช	รองประธานกรรมการคนที่ 2	14	100.00
4	นางสาวแววตา ทองสุภา	กรรมการและเหรัญญิก	13	92.86
5	นายวินัย จินดาววัฒน์	กรรมการ	13	92.86
6	นายโสภณ ชุมทองโต	กรรมการ	13	92.86
7	นายวิจิต จรุงสุจริตกุล	กรรมการ	14	100.00
8	นางศิริวรรณ จุลทับ	กรรมการ	14	100.00
9	นายก่อกานต์ ประเสริฐ	กรรมการ	2	14.29
10	นายโพธิเศรษฐ์ โพธิ์ปลอด	กรรมการ	14	100.00
11	นายสมพงศ์ เหมือนเพชร	กรรมการ	12	85.71
12	นายสุรินทร์ ทองทศ	กรรมการ	13	92.86
13	นายธรรมสันต์ สุวรรณโรจน์	กรรมการและเลขานุการ	14	100.00

**หมายเหตุ** นายก่อกานต์ ประเสริฐ ลาออกจากกรรมการดำเนินการ  
เมื่อวันที่ 20 กันยายน 2565

**มติที่ประชุม**

.....

.....

**รายงานการเข้าตรวจสอบของผู้ตรวจสอบกิจการ**  
**จำนวนครั้งที่เข้าตรวจสอบตามแผนทั้งปี 12 ครั้ง**

ที่	ชื่อ-สกุล	การเข้าตรวจ (ครั้ง)	เข้าร่วมประชุม (ครั้ง)	การส่งรายงาน (ครั้ง)
1	นางสาวสอางเนตร ทินนาม	12	3	12
2	นางสาวเบญจา ทองพันธ์	12	3	12

**มติที่ประชุม**

.....

.....

## 4.3 จำนวนสมาชิกและสมาชิกสมทบ

รายละเอียด	สมาชิก (ราย)	สมาชิกสมทบ (ราย)	รวม
สมาชิกสามัญ คงเหลือ ณ วันต้นปี	665	96	761
สมาชิกเข้าใหม่ระหว่างปี	23	4	27
สมาชิกลาออกระหว่างปี	17	2	19
ณ วันที่ 31 ธันวาคม 2565	671	98	769



เพศชาย = 281 คน



เพศหญิง = 488 คน

จำนวนสมาชิกทั้งหมด ณ 31 ธันวาคม 2565 เปรียบเทียบกับปีก่อน

ประเภทสมาชิก	ปี				
	2561	2562	2563	2564	2565
สามัญ	648	653	657	665	671
สมทบ	90	86	92	96	98
<b>รวม</b>	<b>738</b>	<b>739</b>	<b>749</b>	<b>761</b>	<b>769</b>

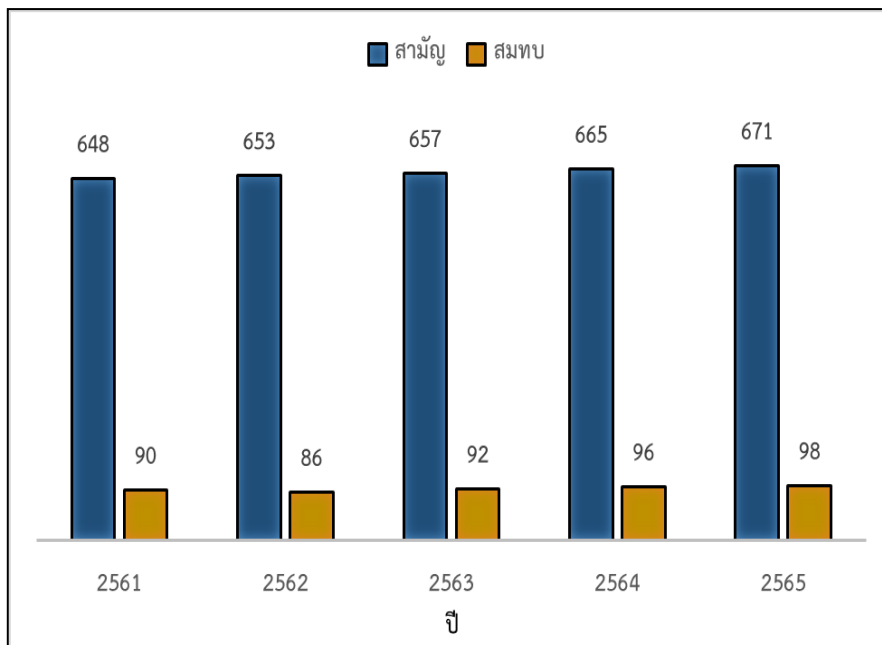

### ทุนเรือนหุ้น

เป็นแหล่งที่มาของเงินทุนที่สำคัญของสหกรณ์ฯ แสดงให้เห็นถึงการมีส่วนร่วมในการเป็นเจ้าของ ซึ่งเป็นหลักการสำคัญของสหกรณ์ข้อหนึ่ง และยังคงแสดงถึงความมั่นคงของสหกรณ์ ซึ่งปีบัญชี 2565 สหกรณ์มีทุนเรือนหุ้นเพิ่มขึ้นจากปีก่อน 16,850,740.00 บาท คิดเป็น 9.02 %

หน่วย : บาท

ยกมาต้นปี	รับค่าหุ้น	จ่ายคืนค่าหุ้น	คงเหลือสิ้นปี
186,811,250.00	20,901,900.00	4,051,160.00	203,661,990.00

### มติที่ประชุม

.....

.....

#### 4.4 เงินรับฝาก

สหกรณ์ฯ มีนโยบายให้ความสำคัญกับเงินรับฝาก โดยกำหนดอัตราดอกเบี้ยเงินฝากเฉลี่ยสูงกว่าอัตราดอกเบี้ยเงินฝากของธนาคาร และจัดกิจกรรมส่งเสริมการออม ตามโครงการสมาชิกสัมพันธ์ ในปี 2565 สมาชิกสหกรณ์ได้ร่วมกิจกรรมตามโครงการดังกล่าว ณ 31 ธันวาคม 2565 สหกรณ์มีบัญชีเงินรับฝาก 1,655 บัญชี จำนวนเงิน 322,094,368.47 บาท มีผู้ฝาก จำนวน 769 ราย คิดเป็น 100% ของสมาชิกทั้งหมด (769 ราย) รายละเอียด ดังนี้

ประเภทเงินฝาก	อัตราดอกเบี้ย ร้อยละ (ต่อปี)	ยกมาต้นปี (บาท)	ฝาก (บาท)	ถอน (บาท)	คงเหลือสิ้นปี (บาท)	จำนวน บัญชี
1. ออมทรัพย์	1.95	25,788,448.89	34,540,609.15	39,711,808.76	20,617,249.28	1,055
2. ออมทรัพย์อ่อนใจวัยเกษียณ	3.50	4,300,043.82	3,680,819.55	637,315.56	7,343,547.81	153
3. ออมทรัพย์พิเศษ	3.10	275,055,310.60	100,023,197.93	80,944,937.15	294,133,571.38	447
		305,143,803.31	138,244,626.63	121,294,061.47	322,094,368.47	1,655

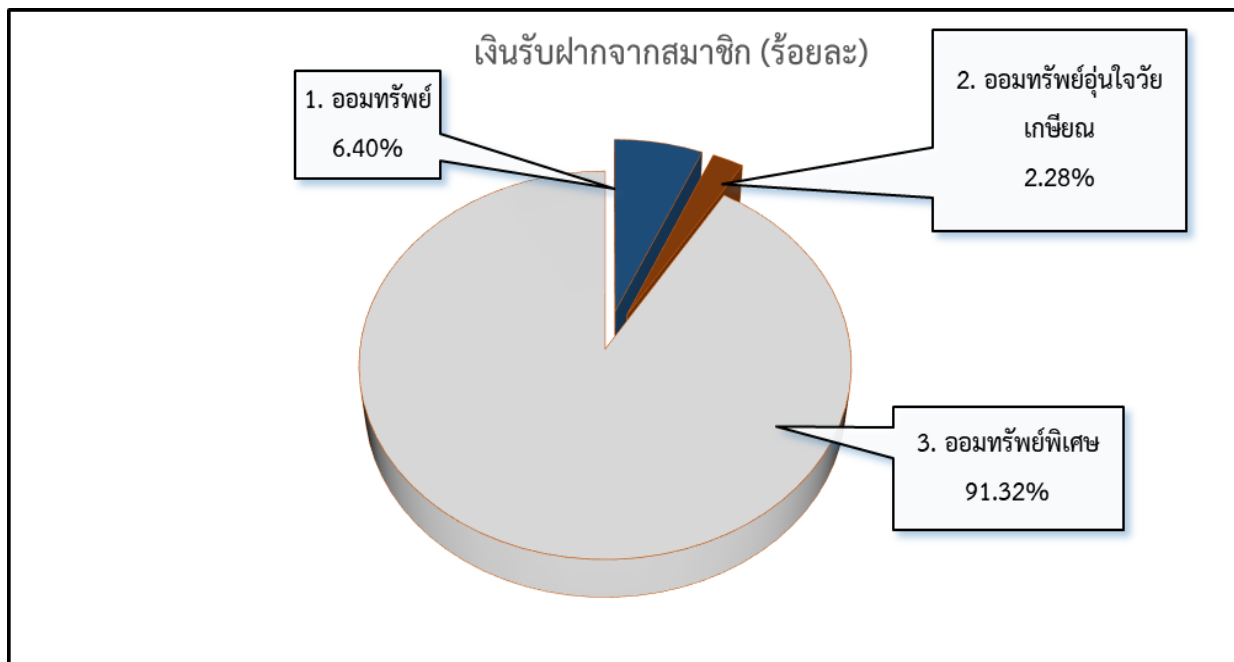

## เงินออมของสมาชิก

ปีบัญชี	จำนวนสมาชิก (ราย)	เงินออมของสมาชิก			เงินออมต่อ สมาชิก
		ทุนเรือนหุ้น	เงินรับฝาก	รวมเงินออมของสมาชิก	
2558	655	83,481,380.00	93,054,982.14	176,536,362.14	269,521.16
2559	694	99,416,730.00	105,530,255.46	204,946,985.46	295,312.66
2560	712	113,708,150.00	126,999,479.52	240,707,629.52	338,072.51
2561	738	139,207,330.00	167,919,193.72	307,126,523.72	416,160.60
2562	739	154,005,550.00	203,278,854.44	357,284,404.44	483,470.10
2563	749	168,237,700.00	247,153,605.70	415,391,305.70	554,594.53
2564	761	186,811,250.00	305,143,803.31	491,955,053.31	646,458.68
2565	769	203,661,990.00	322,094,368.47	525,756,358.47	683,688.37

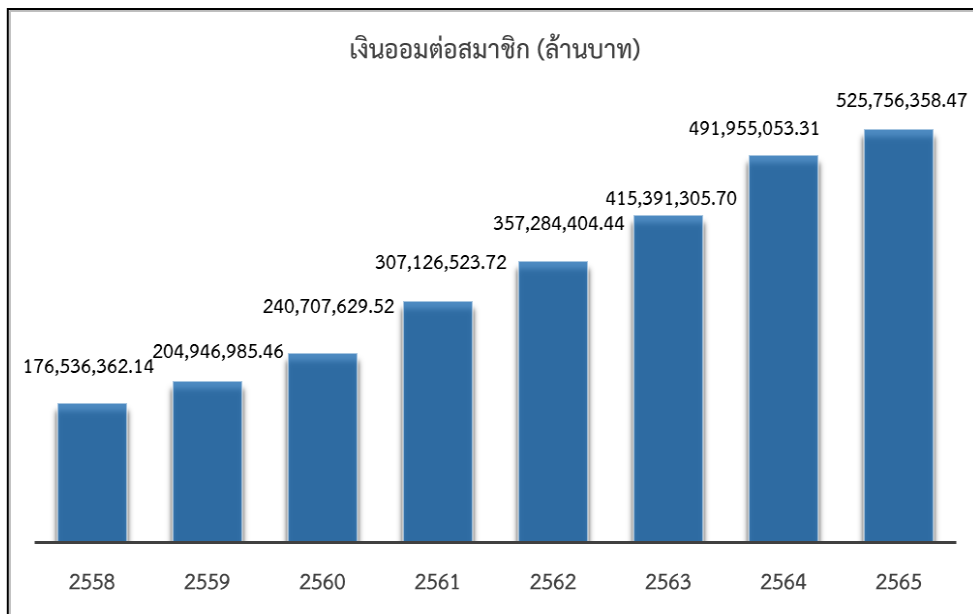

มติที่ประชุม

.....

.....



#### 4.5 การให้บริการเงินกู้

ในระหว่างปี 2565 สหกรณ์ฯ ให้บริการเงินกู้ทุกประเภท จำนวน 253,919,299.35 บาท ณ วันที่ 31 ธันวาคม 2565 มีลูกหนี้คงเหลือจำนวน 531,251,769.43 บาท รายละเอียด ดังนี้

หน่วย : บาท

ประเภทเงินกู้	ยกมาต้นปี	จ่ายเงินกู้	รับชำระหนี้	ณ วันที่ 31 ธันวาคม 2565		
				คงเหลือ	จำนวน	
					สัญญา	คน
1. เงินกู้เพื่อเหตุฉุกเฉิน	6,572,427.58	19,487,500.00	19,705,503.03	6,354,424.55	709	136
2. เงินกู้สามัญ	436,711,011.49	232,711,799.35	181,743,905.02	487,678,905.82	495	381
3. เงินกู้พิเศษ	38,524,577.42	1,720,000.00	3,026,138.36	37,218,439.06	20	20
<b>รวม</b>	<b>481,808,016.49</b>	<b>253,919,299.35</b>	<b>204,475,546.41</b>	<b>531,251,769.43</b>	<b>1,224</b>	<b>537</b>

#### เปรียบเทียบจำนวนสมาชิกกับเงินให้กู้ยืม

หน่วย : บาท

ปีบัญชี	จำนวนสมาชิก (คน)	จำนวนเงิน	หนี้สินเฉลี่ยของสมาชิก
2558	655	191,722,188.89	292,705.63
2559	694	236,389,559.91	340,618.96
2560	712	284,794,352.57	399,992.07
2561	738	334,943,017.73	453,852.33
2562	739	381,071,613.34	515,658.48
2563	749	435,908,615.43	581,987.47
2564	761	481,772,873.72	633,078.68
2565	769	531,261,759.43	690,847.54

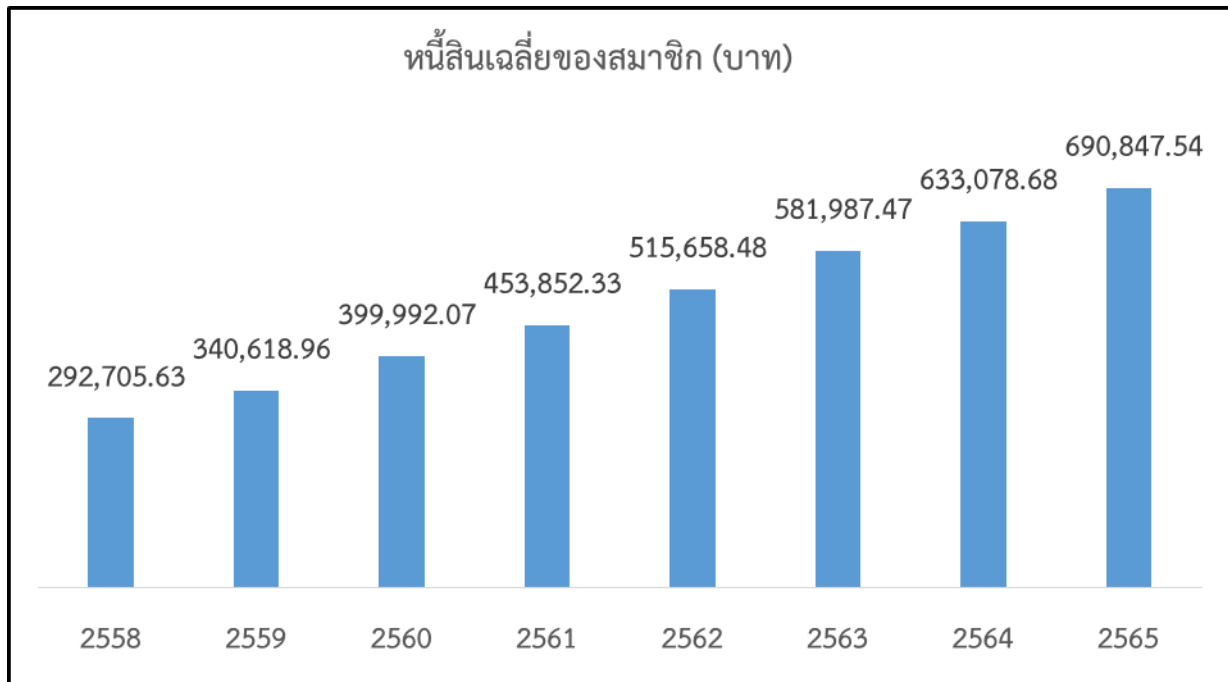

## การใช้ประโยชน์ของเงินให้กู้

วัตถุประสงค์การขอกู้	เงินกู้ฉุกเฉิน		เงินกู้สามัญ		เงินกู้พิเศษ		รวม (บาท)
	จำนวนเงิน (บาท)	สัญญา	จำนวนเงิน (บาท)	สัญญา	จำนวนเงิน (บาท)	สัญญา	
คำรักษาพยาบาล	288,000.00	5	162,000.00	2	-	-	450,000.00
ชำระหนี้ภายนอก	1,736,000.00	36	29,231,000.00	28	-	-	30,967,000.00
ใช้จ่ายในครอบครัว	3,281,000.00	63	4,861,000.00	8	-	-	8,142,000.00
ใช้จ่ายส่วนตัว	10,580,500.00	211	8,449,000.00	6	-	-	19,029,500.00
ซื้อที่ดิน	320,000.00	2	37,490,000.00	18	-	-	37,810,000.00
ซื้อบ้าน/สร้างบ้าน	-	-	13,500,000.00	8	1,720,000.00	2	15,220,000.00
ซื้อบ้านพร้อมที่ดิน	-	-	-	-	-	-	-
ซื้อวัสดุเพื่อซ่อมแซมที่อยู่อาศัย	593,000.00	10	50,812,000.00	47	-	-	51,405,000.00
เพื่อซื้อยานพาหนะ	27,000.00	1	3,723,000.00	5	-	-	3,750,000.00
เพื่อทุนการศึกษา	940,000.00	21	1,011,000.00	8	-	-	1,951,000.00
ลงทุนเพื่อประกอบอาชีพเสริม	1,605,000.00	22	55,780,000.00	45	-	-	57,385,000.00
อื่นๆ	-	-	211,000.00	2	-	-	211,000.00
เพื่อการศึกษา	117,000.00	3	1,860,000.00	7	-	-	1,977,000.00
เพื่อพัฒนาคุณภาพชีวิต	-	-	2,324,000.00	18	-	-	2,324,000.00
ปรับโครงสร้างหนี้	-	-	5,258,549.21	3	-	-	5,258,549.21
เพื่อเนกประสงค์	-	-	10,399,000.00	24	-	-	10,399,000.00
เพื่อพัฒนาความก้าวหน้าทางวิชาการ	-	-	100,000.00	1	-	-	100,000.00
เพื่ออุปกรณ์อิเล็กทรอนิกส์	-	-	23,000.00	1	-	-	23,000.00
เพื่อยานพาหนะ	-	-	4,356,000.00	5	-	-	4,356,000.00
<b>จำนวนรวมทั้งสิ้น</b>	<b>19,487,500.00</b>	<b>374.00</b>	<b>229,550,549.21</b>	<b>236.00</b>	<b>1,720,000.00</b>	<b>2.00</b>	<b>250,758,049.21</b>
<b>จำนวนสมาชิก (ราย)</b>		<b>190</b>		<b>185</b>		<b>2</b>	

สหกรณ์ฯ ให้บริการเงินกู้ 3 ประเภท และมีนโยบายกำหนดอัตราดอกเบี้ยเงินกู้ ดังนี้

ประเภท	อัตราดอกเบี้ย ( % ต่อปี )
1. เงินกู้เพื่อเหตุฉุกเฉิน 1	5.80
2. เงินกู้สามัญทั่วไป ( ใช้บุคคลค้ำประกัน )	6.15
3. เงินกู้สามัญ ( ใช้หลักทรัพย์ค้ำประกัน )	5.80
4. เงินกู้สามัญ ( ทนเรือนหุ้นค้ำประกัน )	5.80
5. เงินกู้สามัญ ( เงินรับฝากค้ำประกัน )	5.80
6. เงินกู้สามัญเพื่อพัฒนาคุณภาพชีวิต	6.15
7. เงินกู้สามัญเพื่ออเนกประสงค์	6.15
8. เงินกู้สามัญเพื่อยานพาหนะ	5.00
9. เงินกู้สามัญเพื่ออุปกรณ์อิเล็กทรอนิกส์	5.80
3. เงินกู้พิเศษ	
(3.1) เงินกู้พิเศษเพื่อการเคหะสงเคราะห์	5.90
(3.2) เงินกู้พิเศษเพื่อการลงทุนประกอบอาชีพ	6.20

มติที่ประชุม

.....

.....

## 4.6 สวัสดิการ

สหกรณ์ฯ จัดสรรทุนสำหรับสมาชิก รายละเอียด ดังนี้

รายการ	ยอดคงเหลือต้นปี	เพิ่มระหว่างปี	ลดระหว่างปี	ยอดคงเหลือสิ้นปี
ทุนสาธารณประโยชน์	824,466.83	151,000.00	35,440.00	940,026.83
ทุนรักษาระดับอัตราเงินปันผล	230,000.00	-	-	230,000.00
ทุนเพื่อการศึกษาอบรม	224,872.20	123,000.00	83,750.00	264,122.20
ทุนสะสมเพื่อขยายกิจการ	854,059.89	140,000.00	-	994,059.89
ทุนสวัสดิการสมาชิก	742,968.28	1,305,000.00	758,800.00	1,289,168.28
<b>รวมทั้งสิ้น</b>	<b>2,876,367.20</b>	<b>1,719,000.00</b>	<b>877,990.00</b>	<b>3,717,377.20</b>

ทุนสาธารณประโยชน์เพื่อสงเคราะห์เกี่ยวกับการศพของสมาชิกหรือคู่สมรส

ลำดับที่	ชื่อ-สกุล	จำนวนเงิน (บาท)
1	นายสมพุทธ ชูระเจน	120,000.00
2	นางอารีย์ อุ่นสกุล	120,000.00
3	นายอัษฎายุทธ มาศแก้ว	60,000.00
4	นายดำริห์ กุหลรวัง	40,000.00
5	คู่สมรสนางสุปรียา มาลากาญจน์	25,000.00
6	คู่สมรสนางยอกร จาริธรรม	25,000.00
7	คู่สมรสนางลัดดา จิตต์ต่างวงศ์	25,000.00
	<b>รวมจำนวนเงินทั้งหมด</b>	<b>415,000.00</b>

ประมวลภาพทุนสาธารณประโยชน์เพื่อสงเคราะห์เกี่ยวกับการศพบของสมาชิกหรือคู่สมรส



ทุนสาธารณประโยชน์เพื่อทำบุญและวางพวงพริตในงานบำเพ็ญกุศลศพสมาชิก และทายาทตาม  
กฎหมาย

ลำดับที่	ชื่อ-สกุล	จำนวนเงิน (บาท)
1	บิดานางลัดดา บุญงาม	1,000.00
2	มารดานางสาวจิราพร สุขกรง	1,000.00
3	มารดานางพรทิพย์ จันทร์ภักดี	1,000.00
4	มารดานางจตุพร อัสวโสรธรรม	1,000.00
5	นายสมพุทธ ชูระเจน	1,000.00
6	มารดานายโกศล ศะศิสุวรรณ	1,000.00
7	มารดานางรำเพย บัวจันทร์	1,000.00
8	นายอัษฎายุทธ มาศแก้ว	1,000.00
9	มารดานางสาวสุขุมาล จันทวี	1,000.00
10	คู่สมรสนางลัดดา จิตต์ต่างวงศ์	1,000.00
11	บิดานายคมกฤษ แก่นทอง	1,000.00
12	บิดานายธวัชชัย คงน่วม	1,000.00
13	บิดานายโสภณ ชุมทองโต	1,000.00
14	คู่สมรสนางยอกร จาริธรรม	1,000.00
15	บิดานางมนทิรา สังข์ทอง	1,000.00
16	มารดานางสาวรอยหทัย แก้วใหม่	1,000.00
	<b>รวมจำนวนเงินทั้งหมด</b>	<b>16,000.00</b>



## ประมวลภาพงานบำเพ็ญกุศลศพสมาชิก และทายาทตามกฎหมาย





## ทุนสาธารณประโยชน์เพื่อการศึกษาบุตรสมาชิก

ลำดับที่	ชื่อ-สกุล	จำนวนเงิน (บาท)
1	นางสาวกุลวดี จันทร์วิเชียร	1,000.00
2	นางสาวเหมวดี ธรรมชัยวรรณ	1,000.00
3	นางสาววิภาวรรณ เกิดกัน	1,000.00
4	นายพงศ์พัชร บัวเพชร	1,000.00
5	นางประภาศรี เพชรมนต์	1,500.00
6	นางสาวพัชรินทร์ อินทมาส	1,500.00
7	นายเกษมศักดิ์ แซ่ตั้ง	1,500.00
8	นางสาวสุดา เจ๊ะอูมา	1,500.00
9	นางพัชรินทร์ ทองคำชุม	1,500.00
10	นางเกวลิน เกื้อสุข	1,500.00
11	นางสาวกริตติยา มหรรณพ	1,500.00
12	นางสาวเกษศรา ยอดมณีย์	1,500.00
13	นางสาวจันจิรา นาวารัตน์	1,500.00
14	นางอรวรรณ แซ่อึ้ง	1,500.00
15	นางรัชฎาพร ไชยฤกษ์	2,000.00
16	นายนราพงศ์ ช่วยชัย	2,000.00
17	นางสาวศิริณทิพย์ ปักแป้น	2,000.00
18	นางสาววิมล เรียนสุด	2,000.00
19	นางสาวบุญยานุช สิริพรหม	2,000.00
20	นายเสริมรัตน์ อนันท์ทากาญจน์	2,500.00
21	นางวลัยภรณ์ ศรีเกลี้ยง	2,500.00
22	นางทิพวรรณ ทองขุนดำ	2,500.00
23	นางพวงรัตน์ รัตนสุภา	3,000.00
24	นางสาวธารหทัย กังฮา	3,000.00
25	นายวิจิต สุวรรณโนภาส	3,000.00
26	นางสาวศุภิษฐธมาณ์ ราชเวช	3,000.00
27	นายจรู ถิ่นพระบาท	3,000.00
	<b>รวมจำนวนเงินทั้งหมด</b>	<b>51,500.00</b>

ประมวลภาพ

★ มอบทุนส่งเสริมการศึกษาบุตร



## ทุนสวัสดิการบำเหน็จสมาชิก

ที่	ชื่อสกุล	ทะเบียนสมาชิก เลขที่	เงินบำเหน็จสมาชิก เกษียณอายุราชการ (บาท)	อายุการเป็นสมาชิก (เดือน)
1	นายปรีทรศ หุตางกูร	00405	8,000.00	300
2	นางศุภวรรณ พรหมเพรา	00379	8,000.00	320
3	นางณภัคจิรา ทิพย์สุภลักษณ์	00327	9,000.00	373
4	นางจตุพร อัครโสวรรณ	00365	8,000.00	333
5	นายอุทัย คูหาพงศ์	00344	8,000.00	348
6	นายสมปอง รักษาธรรม	00524	6,000.00	184
7	นางสุชีรา พูลสิน	00319	9,000.00	379
8	นางรำเพย บัวจันทร์	00547	5,000.00	174
9	นางสาวสุกัญญา สุทธิชาติ	00479	6,000.00	205
10	นายนิยม สังขพรรณ	00802	5,000.00	120
รวมจำนวนทั้งหมด			72,000.00	

## จำนวนเงินบำเหน็จที่จ่ายให้สมาชิก ตามรายละเอียด ดังนี้

- 1) อายุการเป็นสมาชิกครบ 24 เดือน แต่ไม่ถึง 36 เดือน ให้ได้รับเงินบำเหน็จ 2,000 บาท
- 2) อายุการเป็นสมาชิกครบ 36 เดือน แต่ไม่ถึง 120 เดือน ให้ได้รับเงินบำเหน็จ 3,000 บาท
- 3) อายุการเป็นสมาชิกครบ 120 เดือน แต่ไม่ถึง 180 เดือน ให้ได้รับเงินบำเหน็จ 5,000 บาท
- 4) อายุการเป็นสมาชิกครบ 180 เดือน แต่ไม่ถึง 240 เดือน ให้ได้รับเงินบำเหน็จ 6,000 บาท
- 5) อายุการเป็นสมาชิกครบ 240 เดือน แต่ไม่ถึง 300 เดือน ให้ได้รับเงินบำเหน็จ 7,000 บาท
- 6) อายุการเป็นสมาชิกครบ 300 เดือน แต่ไม่ถึง 360 เดือน ให้ได้รับเงินบำเหน็จ 8,000 บาท
- 7) อายุการเป็นสมาชิกครบ 360 เดือน แต่ไม่ถึง 420 เดือน ให้ได้รับเงินบำเหน็จ 9,000 บาท
- 8) อายุการเป็นสมาชิกครบ 420 เดือน ขึ้นไป ให้ได้รับเงินบำเหน็จ 10,000 บาท



ประมวลภาพ

★ มอบทุนสวัสดิการบำนาญสมาชิก



## ทุนสวัสดิการสมาชิกเพื่อสวัสดิการรักษายาบาล

ลำดับที่	ชื่อ - สกุล	เลขสมาชิก	เงินสวัสดิการ รักษายาบาล (บาท)
1	นางประทุม คชภักดี	00647	1,000.00
2	นาย ส.ศิริชัย นาคอุดม	00865	1,000.00
3	นางสาวเย็นฤดี หนูเพชร	00735	1,000.00
4	นางสาววิจิตรา พรหมจรรย์	00571	1,000.00
5	นางสาวชลดา วงศ์สวัสดิ์	01238	1,000.00
6	นางสาวณัฐยา โรจนประทีป	00851	1,000.00
7	นางจิราพร อนุรักษ์	00627	1,000.00
8	นางณภัคจิรา ทิพย์สุภลักษณ์	00327	1,000.00
9	นายเนียม สังข์พรรณ	00802	1,000.00
10	นางมนทิรา สังข์ทอง	00889	1,000.00
11	นายวิศรุต ช่วยจันทร์	01164	1,000.00
12	นางบุษลิน ขวดทอง	00887	1,000.00
13	นางสาวชญญาภัค ไชยพรรณ	01244	1,000.00
14	นางเตือนใจ วุฒิमानพ	00677	1,000.00
15	นางสาวศุภิชฐธณณ์ ราชเวช	00900	1,000.00
16	นางสาวอัญรัตน์ จักรกาญจน์	00838	1,000.00
17	นายพัฒนภูมิ เตชะธนวนณิชย์	00941	1,000.00
18	นางสาวนงศ์ลักษณ์ สถาพร	01166	1,000.00
19	นางสุจิตราพร ประสาน	00594	1,000.00
20	นางสาวพัชรินทร์ อินทมาส	00969	1,000.00
21	นางสาวอภิญญา ทองทิพย์	01027	1,000.00
22	นายปรีชา วันเพ็ญ	01087	1,000.00

ลำดับที่	ชื่อ - สกุล	เลขสมาชิก	เงินสวัสดิการ รักษาพยาบาล (บาท)
23	นางสาวนิตยา คงมาก	01212	1,000.00
24	นางกมลรัตน์ แพรกเมือง	01163	1,000.00
25	นางรัตน์ติยา ยอดสุดศรี	01132	1,000.00
26	นายศักดิ์รพี ขุนเพชร	00995	1,000.00
27	นางสาวกิตติยา จิตโชติ	01024	1,000.00
28	นางสาวชญานนท์ หนูเจียม	01246	1,000.00
29	นายวชิรวิทย์ บัวขาว	00897	1,000.00
30	นางสาววิภาวรรณ เกิดกัน	00861	1,000.00
31	นางสาวสุจินต์ จุลแก้ว	00765	1,000.00
32	นางพรทิพา อุมาริ	00481	1,000.00
33	นายภาณุวัฒน์ เพชรโชติ	01020	1,000.00
34	นางสาวเสาวลักษณ์ สุรน	00831	1,000.00
35	นางสาวสุกัญญา กายแก้ว	01257	1,000.00
36	นางสาวปิ่นฤดี หนูบุตร	00449	1,000.00
37	นางสาวศุภกานต์ ไต้ะหมาน	00687	1,000.00
38	นางอาภรณ์ ทัตถประดิษฐ์	00585	1,000.00
39	นายสุพัฒน์ ประสาน	00463	1,000.00
40	นางสาวจารีย์ ไก่แก้ว	00942	1,000.00
41	นางจิราภรณ์ เหมพันธ์	01091	1,000.00
42	นางสาวภัทราวรรณ วังบุญคง	00684	1,000.00
43	นายอุรธณ์ แก้วซัง	00926	1,000.00
44	นายตระกูล ศรีวิรักษ์	00631	1,000.00

ลำดับที่	ชื่อ - สกุล	เลขสมาชิก	เงินค่ารักษาพยาบาล (บาท)
45	นางสาวบุญยานุช สิริพรหม	01129	1,000.00
46	นางสาวนิภาพร ปรีชาชาญ	01237	1,000.00
47	นางสาวชาลิสสา พราหมณ์ชู	00702	1,000.00
48	นางสาวกริตติยา มหรรณพ	00690	1,000.00
49	นางสาววิรัชพัชร กาญจนพันธ์ุ์	01211	1,000.00
50	นายสุรศักดิ์ จันทร์สุวรรณ	00939	1,000.00
51	นายจุฑา ศรีรักษา	01190	1,000.00
52	นางเฉลียว โอ้อากาศ	00730	1,000.00
53	นางสาวสุภาวีนี ยอดพิจิตร	00834	1,000.00
54	นางสาวเย็นฤดี หนูเพชร	00735	1,000.00
55	นางยุภาภรณ์ พรหมจันทร์	00833	1,000.00
56	นางนวลจันทร์ พูลพิพัฒน์	01093	1,000.00
57	นางสาวรอยหทัย แก้วใหม่	01183	1,000.00
58	นายนาคิน ประสาน	00142	1,000.00
59	นางสาวเหมวดี ธรรมมัมขวรรณ	00527	1,000.00
60	นางสาวพรรณพิไล ทองสุภา	01235	1,000.00
61	นางสาวจุฑาทิพย์ ส่งศรี	00913	1,000.00
62	นางอังคณา ขวดแก้ว	00490	1,000.00
63	นางสาวเตือนใจ คชภูมิ	00473	1,000.00
64	นายศุภวุฒิ นนทโชติ	00905	1,000.00
65	นายเสกสรร เอี่ยมแสน	00665	1,000.00
66	นางสาวเอื้องฟ้า เขากลม	00957	1,000.00

ลำดับที่	ชื่อ - สกุล	เลขสมาชิก	เงินค่ารักษาพยาบาล (บาท)
67	นายสุเมธ อัจฉิ	00934	1,000.00
68	นางสาวพัทตร์พิมล สุดเอียด	00878	1,000.00
69	นางสาวฐิติภรณ์ คำพุทธ	00575	1,000.00
70	นายปุระเชษฐ บุญยัง	00578	1,000.00
71	นางสาวกนกอร บุญโยดม	00916	1,000.00
72	นางสาวพัชรินทร์ ทองคำชุม	01123	1,000.00
73	นางอรดา โอภาสรัตนากร	00945	1,000.00
74	นายสมพงศ์ เหมือนเพชร	00326	1,000.00
75	นางสาวรัตนา สุดคง	00827	1,000.00
76	นางพวงรัตน์ รัตนสุภา	00583	1,000.00
77	นายวัชรพงษ์ สงวนคำ	01205	1,000.00
78	นายวิศ คำหาญพล	00444	1,000.00
79	นางสาวอ่อนอุมา ศรีธรรมศักดิ์	00551	1,000.00
80	นางสาวอาภาพร นาคสุวรรณ	00820	1,000.00
81	นายธีรวัฒน์ พูลผล	00553	1,000.00
82	นายสัณชัย สุขพันธ์	00925	1,000.00
83	นายอำพล ดวงฉิม	01028	1,000.00
84	นายสุภัทร มหากิตติคุณ	00768	1,000.00
85	นางสาวลัดดา บุญงาม	00763	1,000.00
86	นางสาวจันทิมา ช่วยตรีกรอง	00792	1,000.00
87	นางสาวอุไรวรรณ ชลวิจิตร	01033	1,000.00
88	นายนราพงศ์ ช่วยชัย	00537	1,000.00



ลำดับที่	ชื่อ - สกุล	เลขสมาชิก	เงินค่ารักษาพยาบาล (บาท)
89	นายศุภฤกษ์ กาธรรมณี	00606	1,000.00
90	นางขวัญแข คงแก้ว	00774	1,000.00
91	นางสาวสุรีมา มฤคิ	01117	1,000.00
92	นางสาวเกษศรา ยอดมณีย์	00791	1,000.00
93	นางสาวปัทมา คงช่วย	00539	1,000.00
94	นางเกวลิณ เกื้อสุข	00484	1,000.00
95	นางสาวสุจิตา สุธิมงคล	00825	1,000.00
96	นายสุรินทร์ ทองทศ	00706	1,000.00
97	นางสาวเมธิรา ไกรนที	00896	1,000.00
98	นายประหยัด เกษม	00047	1,000.00
99	นางสาวปิยะดา ละอองทอง	00764	1,000.00
100	ว่าที่ ร.ต.หญิงใหม่ บัวบาล	00948	1,000.00
101	นางสาวหทัยกานต์ สวยลิก	00630	1,000.00
102	นายเสกสรรค์ วีระสุข	01185	1,000.00
103	นางสาวสิริกร เมืองเกิด	01023	1,000.00
104	นางสาวปรีดา นัคนเร	00586	1,000.00
105	นายเมธาวัตร ภูธรภักดี	00826	1,000.00
106	นางสาวศศิพัชร บุญขวัญ	01032	1,000.00
107	นางสาวนิภารัตน์ นักรัตน์พงศ์	00991	1,000.00
108	นายไวยวิทย์ มาศจร	00852	1,000.00
109	นางสาววัชรภรณ์ ลิ้มพันธ์	00637	1,000.00
110	นางสาวพรทิพย์ ชุมบัวจันทร์	00739	1,000.00

ลำดับที่	ชื่อ - สกุล	เลขสมาชิก	เงินค่ารักษาพยาบาล (บาท)
111	นางสาวทิฆัมพร เขมวงศ์	01127	1,000.00
112	นายเสริมรัตน์ อนันตกาญจน์	00434	1,000.00
113	นางคณาพร แก้วแกมจันทร์	00860	1,000.00
114	นางสาวอวยพร เจริญพร	01075	1,000.00
115	นายศุภกฤต เถาตาจันทร์	00909	1,000.00
116	นางโสภา ศะศิสุวรรณ	00530	1,000.00
117	นายจักรพันธ์ ไม้ทิพย์	00953	1,000.00
118	นายวรากรณ์ สาริษา	00693	1,000.00
119	นางสาวอรจิตร ไชยลิขิต	00692	1,000.00
120	นางสาวจิระดา วุฒิमानพ	00669	1,000.00
121	นายโชคชัย หมั่นถนอม	00756	1,000.00
122	นางสาวปราณี จุลภักดี	00847	1,000.00
123	นายธราดล วัฒนนาวิน	01226	1,000.00
124	นางสาววรรณิ พรหมทอง	00786	1,000.00
125	นายอนุสรณ์ จิตมนัส	00425	1,000.00
126	นายมานะ ขุนวิช่วย	00612	1,000.00
127	นางนฤมล ขุนวิช่วย	00615	1,000.00
128	นางสาวแววตา ทองสุภา	00526	1,000.00
129	นางสาวสุบากรณ์ วัฒนไพบูลย์	00815	1,000.00
130	นางพรรณนภา เขียวน้อย	001152	1,000.00
131	นายธนกฤต ยอดอุดม	00339	1,000.00
132	นายเอกวุฒิ เพชรทองด้วง	00715	1,000.00

ลำดับที่	ชื่อ - สกุล	เลขสมาชิก	เงินค่ารักษาพยาบาล (บาท)
133	นางสาวกัญต์ฤทัย จจรรัส	01195	1,000.00
134	นางอรวรรณ แซ่อึ้ง	00608	1,000.00
135	นางสาวเกษวรินทร์ เตระไชย	01146	1,000.00
136	นางสาววราภรณ์ คชินทร์	00633	1,000.00
137	นางมณี สันถมิตร	00489	1,000.00
138	นายจักรกริช รัตนะ	01189	1,000.00
139	นายพลกฤษ บุญพบ	01258	1,000.00
140	นางชมพูนุท มาโนชน์	00758	1,000.00
141	นายบุรฮาน มาโนชน์	00842	1,000.00
142	นายธราดล กิจบรรณ	00888	1,000.00
143	นางสุภาวดี วสีวิวัฒน์	00636	1,000.00
144	นายพลกฤษณ์ วสีวิวัฒน์	00642	1,000.00
145	นางวนิดา กิจบรรณ	00664	1,000.00
146	นายคมกฤษ แก่นทอง	00781	1,000.00
147	นางสาวจุไรรัตน์ รัตติโชติ	00635	1,000.00
148	นางสาวสมใจ ณรงค์ฤทธิ์	00498	1,000.00
149	นางสาวศิวพร ระเห็จหาญ	01017	1,000.00
150	นางพรรณทิพย์ ธานีรัตน์	01236	1,000.00
151	นางปิยะวรรณ เนื่องมัจฉา	00613	1,000.00
152	นางสาวจุรีรัตน์ เสนาะกรรณ	00371	1,000.00
153	นางสาวญาณินทร บัวสกุล	01155	1,000.00
154	นางมลทิพย์ แก้วทา	01065	1,000.00

ลำดับที่	ชื่อ - สกุล	เลขสมาชิก	เงินค่ารักษาพยาบาล (บาท)
155	นางสาววิจิตรา ขุนไชยการ	00645	1,000.00
156	นางสาวเบญจา ทองพันธ์	01010	1,000.00
157	นายสุทธิพงศ์ เพ็ชรรัตน์	00649	1,000.00
158	นางจรงใจ มนต์เลี้ยง	00097	1,000.00
159	นายศิลป์ มนต์เลี้ยง	001168	1,000.00
160	นางสาวกัญณิกา ศะศิสุวรรณ	000625	1,000.00
161	นางกนกภักดิ์ บุญสิทธิ์	000748	1,000.00
162	นางสาวอัจฉรสิริ อนุมณี	001231	1,000.00
163	นางสาวประภัสสร กุลทอง	01153	1,000.00
164	นางสาวฐิตินาฏ มณีฉาย	00873	1,000.00
165	นายอนุสรณ์ นิลโพธิ์	01196	1,000.00
166	นางสุนันท์ ไชยเดช	00600	1,000.00
167	นางสาวอมรรัตน์ ขวลิต	01046	1,000.00
168	นางสาวมณฑาทกานต์ ทองสม	00667	1,000.00
169	นางสาวสายพิน โปธิทิพย์	01069	1,000.00
170	นางศิริวรรณ จุลทับ	00581	1,000.00
171	นางสาวสุพักดิ์ ชูขาว	00673	1,000.00
172	นางสาวสุวรรณี รับไทร	00632	1,000.00
173	นายวิชิต มาลาเวช	00697	1,000.00
174	นางสาวธารหทัย กังฮา	00725	1,000.00
175	นางกาญญา ไกรนรา	00413	1,000.00
176	นางสุพัต เมืองศรีนุ่น	00614	1,000.00

ลำดับที่	ชื่อ - สกุล	เลขสมาชิก	เงินค่ารักษาพยาบาล (บาท)
177	นางวรรดี เลิศไกร	00079	1,000.00
178	นางเพียงใจ คงพันธ์	00559	1,000.00
179	นายเอกชัย นิมมานนท์	01264	1,000.00
180	นางสาวพันทิพา พงศ์ทองเมือง	01162	1,000.00
181	นางสาวธารินี จรียาปยุกต์เลิศ	00879	1,000.00
182	นางสาวหัตสนีย์ คำวงษ์	00866	1,000.00
183	นางสาวปิยะพร ชูช่วย	00719	1,000.00
184	นางสาวดวงธิดา รักษาแก้ว	01016	1,000.00
185	นางสาวพจนารถ หอมประสิทธิ์	00611	1,000.00
186	นางสาวยุวลักษณ์ ขนอม	01251	1,000.00
187	นางวรรณวิภา วีระพงศ์	00754	1,000.00
188	นายบุญทบ มาศใหม่	01201	1,000.00
189	นางสาวปภัสนันท์ บูอนันต์	01252	1,000.00
190	นายสมหมาย ศรีสุข	00713	1,000.00
191	นางสาวนิตยา คงมาก	01212	1,000.00
192	นางสาวเบญจพร จันทร์โครต	00813	1,000.00
193	นายประกิต ไชยธาดา	01172	1,000.00
194	นางบุหงา นาคชูทอง	00540	1,000.00
195	นางสาวจิรวรรณ ศรีวิลาศ	00835	1,000.00
196	นางสาวจิตตราพร พรหมเพชร	01140	1,000.00
197	นายธนวุฒิ เลื่อนธรรม	00780	1,000.00
<b>รวมจำนวนเงินทั้งหมด</b>			<b>197,000.00</b>

ประมวลภาพ

★ มอบทุนสวัสดิการสมาชิกเพื่อสวัสดิการรักษาพยาบาล





ทุนสวัสดิการคนโสด

ที่	ชื่อสกุล	ทะเบียนสมาชิก เลขที่	เงินสวัสดิการคนโสด (บาท)
1	นางสาวอรพรรณ อำนวยศิลป์	00588	2,000.00
2	นางสาววิยะดา พรหมจิตต์	00468	2,000.00
3	นางสาวนงเยาว์ เทพยา	00472	2,000.00
4	นายสิทธิพร นิลแสง	01175	2,000.00
5	นางสาวลัญจกร นิลกาญจน์	01138	2,000.00
6	นางสาวสุมาลี เลี่ยมทอง	00421	2,000.00
รวมจำนวนเงิน			12,000.00

ประมวลภาพ

★ มอบทุนสวัสดิการคนโสด



มติที่ประชุม

.....  
 .....



## 4.7 การเปิดเผยผลประโยชน์และหรือค่าตอบแทนของกรรมการ และผู้จัดการ

ตามที่กฎกระทรวงซึ่งกำหนดขึ้นภายใต้มาตรา 89/2 แห่งพระราชบัญญัติสหกรณ์ ฉบับที่ 3 (พ.ศ. 2562) ว่าด้วยการดำเนินงานและการกำกับดูแลสหกรณ์ออมทรัพย์และสหกรณ์เครดิตยูเนียน พ.ศ. 2564 ประกาศใช้บังคับตั้งแต่วันที่ 10 กุมภาพันธ์ พ.ศ. 2564 หมวดที่ 4 เรื่องการกำกับดูแลด้านธรรมาภิบาลของสหกรณ์ ข้อ 14 (1) และ (4) กำหนดให้แจ้งผลประโยชน์และค่าตอบแทนที่กรรมการ ผู้จัดการ ผู้มีอำนาจในการจัดการ และที่ปรึกษาของสหกรณ์ ได้รับจากสหกรณ์ในปีบัญชีที่ผ่านมา และให้แสดงรายละเอียดดังกล่าวเป็นรายบุคคล โดยแจ้งให้ที่ประชุมใหญ่ทราบ นั้น

เพื่อให้การดำเนินการเป็นไปตามที่กฎกระทรวงกำหนด สหกรณ์ได้แสดงรายละเอียดผลประโยชน์และหรือค่าตอบแทนของกรรมการ และผู้จัดการ ในระหว่างวันที่ 10 กุมภาพันธ์ พ.ศ. 2565 ถึงวันที่ 7 กุมภาพันธ์ พ.ศ. 2566 ดังนี้

ที่	ชื่อ - สกุล	ตำแหน่ง	ค่าเบี้ยประชุม	ค่าพาหนะ	ค่าเบี้ยเลี้ยง	ค่าที่พัก	โบนัส	ค่าตอบแทนประจำตำแหน่ง	เงินเดือน	รวม
1	นางมนทิรา สังข์ทอง	ประธานกรรมการ	36,000.00	9,050.00	1,200.00	-	22,200.00	27,900.00	-	96,350.00
2	นายประหยัด เกษม	รองประธานกรรมการ คนที่ 1	1,500.00	-	-	-	20,700.00	-	-	22,200.00
3	นางสุภาวดี หนูเจริญ	รองประธานกรรมการ คนที่ 1	35,800.00	-	-	-	-	-	-	35,800.00
4	นายสมพงศ์ เหมือนเพชร	รองประธานกรรมการ คนที่ 2	30,720.00	-	-	-	19,600.00	-	-	50,320.00
5	นายวิชิต มาลาเวช	รองประธานกรรมการ คนที่ 2	42,100.00	-	-	-	18,700.00	-	-	60,800.00
6	นางณภัคจิรา ทิพย์ศุภลักษณ์	กรรมการและற்றுญิก	1,500.00	-	-	-	20,500.00	2,400.00	-	24,400.00
7	นางสาวแววตา ทองสุภา	กรรมการและற்றுญิก	27,300.00	-	-	-	17,700.00	18,600.00	-	63,600.00
8	นายวินัย จินดาวัฒน์	กรรมการ	25,100.00	-	-	-	-	-	-	25,100.00
9	นายโสภณ ชุมทองโต	กรรมการ	27,900.00	-	-	-	18,700.00	-	-	46,600.00
10	นายวิชิต จรุงสุจริตกุล	กรรมการ	75,800.00	-	-	-	17,700.00	-	-	93,500.00
11	นางศิริวรรณ จุลทับ	กรรมการ	23,800.00	-	-	-	18,700.00	-	-	42,500.00
12	นายก่อกานต์ ประเสริฐ	กรรมการ	6,500.00	-	-	-	18,700.00	-	-	25,200.00
13	นายโพธิ์เศรษฐ์ โพธิ์ปลอด	กรรมการ	26,000.00	-	-	-	17,700.00	-	-	43,700.00
14	นายสุรินทร์ ทองทศ	กรรมการ	21,600.00	-	-	-	18,600.00	-	-	40,200.00
15	นายสมพงศ์ เหมือนเพชร	กรรมการ	30,720.00	-	-	-	-	-	-	30,720.00
16	นายธรรมสันต์ สุวรรณโรจน์	กรรมการและเลขานุการ	33,000.00	150.00	900.00	-	20,500.00	21,000.00	-	75,550.00
17	นางกาญญา ไกรนรา	ผู้จัดการ	2,100.00	75,280.00	600.00	1,100.00	42,500.00	42,000.00	609,720.00	773,300.00
รวมทั้งสิ้น			447,440.00	84,480.00	2,700.00	1,100.00	292,500.00	111,900.00	609,720.00	1,549,840.00

หมายเหตุ นายประหยัด เกษม และนางณภัคจิรา ทิพย์ศุภลักษณ์ เป็นกรรมการดำเนินการชุดที่ 37 ซึ่งหมดวาระในวันที่ 9 กุมภาพันธ์ 2565

มติที่ประชุม

.....

.....

## 4.8 รายงานผลการตรวจสอบกิจการสหกรณ์ฯ ประจำปี 2565

1



รายงานการตรวจสอบกิจการ  
สหกรณ์ออมทรัพย์มหาวิทยาลัยราชภัฏนครศรีธรรมราช จำกัด  
สำหรับปีสิ้นสุดวันที่ 31 ธันวาคม 2565

เรียน ที่ประชุมใหญ่สหกรณ์ออมทรัพย์มหาวิทยาลัยราชภัฏนครศรีธรรมราช จำกัด

ตามมติที่ประชุมใหญ่สามัญประจำปี 2564 เมื่อวันที่ 9 กุมภาพันธ์ 2565 ได้เลือกตั้งข้าพเจ้าเป็นผู้ตรวจสอบกิจการ ของสหกรณ์ออมทรัพย์มหาวิทยาลัยราชภัฏนครศรีธรรมราช จำกัด สำหรับปีบัญชีสิ้นสุด ณ วันที่ 31 ธันวาคม 2565 ข้าพเจ้าได้เข้าตรวจสอบกิจการสหกรณ์ นั้น ขอเสนอผลการตรวจสอบโดยสรุป ดังนี้

1.วัตถุประสงค์ของการตรวจสอบ

- 1.1 เพื่อตรวจสอบการบริหารของคณะกรรมการดำเนินการ
- 1.2 เพื่อตรวจสอบการปฏิบัติงานเกี่ยวกับบัญชีและการควบคุมการเงิน
- 1.3 เพื่อตรวจสอบเกี่ยวกับการควบคุมภายในของสหกรณ์
- 1.4 เพื่อตรวจสอบการดำเนินงานอื่น ๆ ของสหกรณ์

2. วิธีและขอบเขตการตรวจสอบ

- 2.1 ตรวจสอบความถูกต้องของการบันทึกบัญชี ตามเอกสารหลักฐาน
- 2.2 ตรวจสอบการควบคุมการเงินตามระเบียบและข้อกำหนดของสหกรณ์
- 2.3 ตรวจสอบการดำเนินงานตามวัตถุประสงค์ ข้อบังคับ ระเบียบ และมติของที่ประชุม
- 2.4 ตรวจสอบการบริหารงานของคณะกรรมการดำเนินการตามแผนงานและงบประมาณรายจ่ายประจำปีที่กำหนดไว้

1. ผลการตรวจสอบและข้อเสนอแนะที่สหกรณ์ควรแก้ไข

1.1 ผลการดำเนินงาน

สหกรณ์มีสมาชิกเมื่อต้นปี 761 คน ระหว่างปีมีสมาชิกเพิ่มขึ้น 27 คน ลาออก 19 คน สมาชิกคงเหลือวันสิ้นปี 769 คน ในวันสิ้นปีสหกรณ์มีทุนดำเนินงานทั้งสิ้น 566,903,041.09 บาท ในรอบปี สหกรณ์มีรายได้ทั้งสิ้น 31,712,519.15 บาท มีค่าใช้จ่าย 14,213,589.70 บาท มีกำไรสุทธิ 17,498,929.45 บาท เพิ่มขึ้นจากปีก่อน 2,089,737.88 คิดเป็นร้อยละ 13.56

1.2 การบริหารงานทั่วไป

การบริหารงานของคณะกรรมการดำเนินการเป็นไปตามนโยบาย แผนงาน ระเบียบ ข้อบังคับ ของสหกรณ์ มีการจัดทำแผนงานในรูปของประมาณการล่วงหน้า มีการกำหนดหน้าที่ความรับผิดชอบ ของเจ้าหน้าที่และมีการปฏิบัติงานตามการแบ่งแยกหน้าที่ มีการประชุมคณะกรรมการดำเนินการ

๒๒/๕

เป็นประจำทุกเดือนตามวาระการประชุมที่กำหนดไว้ล่วงหน้าและมีการบันทึกการประชุมไว้เป็นลายลักษณ์อักษร

### 1.3 ด้านบัญชี

สหกรณ์มีการบันทึกบัญชีถูกต้องตรงตามระเบียบและข้อบังคับของสหกรณ์ที่กำหนดไว้

### 1.4 ด้านการเงิน

สหกรณ์มีเงินสดคงเหลือ ณ วันสิ้นปี จำนวน 131,969.00 บาท ถูกต้องตรงตามบัญชี ซึ่งอยู่ในความรับผิดชอบของนางกาญจนา ไกรนรา ตำแหน่งผู้จัดการสหกรณ์ออมทรัพย์มหาวิทยาลัยราชภัฏนครศรีธรรมราช การใช้จ่ายต่างๆ เป็นไปตามงบประมาณที่ประชุมใหญ่กำหนดไว้

### 1.5 ด้านสินเชื่อ

1.5.1 สหกรณ์ให้เงินกู้แก่สมาชิกในระหว่างปี มีเงินกู้ 3 ประเภท คือ

(1). เงินกู้เพื่อเหตุฉุกเฉิน	จำนวน 648 สัญญา	จำนวนเงิน 6,572,427.58 บาท
(2). เงินกู้สามัญ	จำนวน 474 สัญญา	จำนวนเงิน 436,711,001.49 บาท
(3). เงินกู้พิเศษ	จำนวน 19 สัญญา	จำนวนเงิน 38,524,577.42 บาท

สิ้นปีมีเงินให้กู้แก่สมาชิกคงเหลือ ดังนี้

(1). เงินกู้เพื่อเหตุฉุกเฉิน	จำนวน 709 สัญญา	จำนวนเงิน 6,354,424.55 บาท
(2). เงินกู้สามัญ	จำนวน 495 สัญญา	จำนวนเงิน 487,688,895.82 บาท
(3). เงินกู้พิเศษ	จำนวน 20 สัญญา	จำนวนเงิน 37,218,439.06 บาท

### 1.6 ด้านการลงทุน

สหกรณ์มีการลงทุนดังนี้

หุ้นชุมนุมสหกรณ์ออมทรัพย์แห่งประเทศไทย	จำนวน 207,500.00 บาท
หุ้นบริษัทสหประกันชีวิต จำกัด (มหาชน)	จำนวน 200,000.00 บาท
หุ้นชุมนุมสหกรณ์ออมทรัพย์ครูไทย	จำนวน 6,810.00 บาท

### 1.7 ด้านเงินรับฝาก

สหกรณ์มีการกำหนดระเบียบว่าด้วยการรับฝากไว้โดยเหมาะสมรัดกุม การรับฝากและถอนเงินเป็นไปตามระเบียบที่กำหนดไว้ การดำเนินการรับฝากและถอนเงินนั้นกระทำ ณ ที่ทำการสหกรณ์ภายในเวลาทำการของสหกรณ์ การรับฝากและถอนเงินทุกครั้งมีการบันทึกรายการไว้ถูกต้อง

### 1.8 ด้านทุน

1.8.1 ทุนเรือนหุ้น

(1). ทุนเรือนหุ้นคงเหลือ ณ วันต้นปี	จำนวน 186,811,250.00 บาท
(2). เพิ่มขึ้นระหว่างปี	จำนวน 20,901,900.00 บาท
หัก ลดระหว่างปี	จำนวน 4,051,160.00 บาท
(3). ทุนเรือนหุ้นคงเหลือ ณ วันสิ้นปี	จำนวน 203,611,990.00 บาท

ก.บ.

1.8.2 ทุนสำรอง ณ วันสิ้นปีมียอดคงเหลือ จำนวน 17,587,293.86 บาท

1.8.3 ทุนสะสมตามข้อบังคับ ระเบียบและอื่นๆ ณ วันสิ้นปี มียอดคงเหลือ ดังนี้

(1). ทุนสาธารณประโยชน์	จำนวน	940,026.83 บาท
(2). ทุนเพื่อการศึกษาอบรม	จำนวน	264,122.20 บาท
(3). ทุนรักษาระดับอัตราเงินปันผล	จำนวน	230,000.00 บาท
(4). ทุนสะสมเพื่อขยายกิจการ	จำนวน	994,059.89 บาท
(5). ทุนสวัสดิการสมาชิก	จำนวน	1,289,168.28 บาท

การใช้จ่ายเงินทุนสะสมต่างๆ เป็นไปตามวัตถุประสงค์แห่งทุน และระเบียบที่สหกรณ์กำหนด และได้รับอนุมัติในการจ่ายเงินจากที่ประชุมคณะกรรมการดำเนินการ

**2. การตรวจสอบกรณีพิเศษ**

ในระหว่างปี ผู้สอบกิจการสหกรณ์ได้รับหนังสือจากประธานกรรมการสหกรณ์ฯ ในประเด็นที่สุ่มเสี่ยงต่อการไม่ปฏิบัติตามกฎหมาย ระเบียบ ข้อบังคับของสหกรณ์ฯ ซึ่งเป็นประเด็นสำคัญที่กระทบต่อรายได้ของสหกรณ์กรณีเงินค่าตอบแทนจากการทำประกันสินเชื่อของสมาชิกตั้งแต่เดือนกรกฎาคม 2559 – เดือนสิงหาคม 2565 ซึ่งผู้จัดการสหกรณ์(นางกาญจนา ไกรนรา) ไม่ได้นำส่งเงินให้สหกรณ์แต่เก็บไว้ในบัญชีส่วนตัว รวมทั้งหมด 347,388.56 บาท จากการตรวจสอบพบว่ามีดอกเบียเงินฝากที่ปรากฏในเอกสารตามผู้จัดการสหกรณ์(นางกาญจนา) ได้แจ้งต่อคณะกรรมการ จำนวนเงิน 39.88 บาท และมีรายการเงินบริจาคอีก 2 รายการที่ยังไม่ได้นำส่งเงินต่อสหกรณ์ จำนวน 23,000.-บาท รวมเป็นเงินทั้งหมด 370,428.44 บาท

ทั้งนี้ ทางสหกรณ์ฯได้แต่งตั้งคณะกรรมการศึกษาและหาข้อยุติจากข้อ

เสนอแนะของผู้ตรวจสอบกิจการและมีมติเห็นชอบให้ผู้จัดการสหกรณ์ (นางกาญจนา) ชดใช้ตามจำนวนเงินที่ปรากฏในรายการที่ชี้แจง แนบหลักฐานเพิ่มเติมเพื่อประกอบการปรับปรุงบัญชีให้ถูกต้อง ตามรายละเอียดดังนี้

รายการ	จำนวนเงิน(บาท)
1.เงินรายได้รับจากตัวแทนบริษัทประกันชีวิตตั้งแต่เดือนกรกฎาคม 2559- สิงหาคม 2565	347,388.56
2.เงินดอกเบียรับจากธนาคาร ที่เกิดจากเงินฝากค่าคอมมิชชั่นจากบริษัทกรุงเทพประกันฯ จำนวน 39.88 บาท เมื่อวันที่ 30/06/2560 นำส่งคืน 40.-บาท	40.-
3.เงินบริจาคช่วยเหลือน้ำท่วมจากชุมชนสหกรณ์ออมทรัพย์แห่งประเทศไทย จำกัด เมื่อวันที่ 31/03/2560	20,000.-
4.เงินบริจาคเพื่อจัดหาของรางวัลวันประชุมใหญ่ เมื่อวันที่ 05/02/2561	3,000.-
<b>รวมเป็นเงินทั้งหมดที่นำส่งสหกรณ์ภายในวันที่ 29 ธันวาคม 2565</b>	<b>370,428.56</b>

การปฏิบัติดังกล่าวของนางกาญจนา ไม่เป็นไปตามข้อบังคับของสหกรณ์ออมทรัพย์มหาวิทยาลัยราชภัฏ นครศรีธรรมราช พ.ศ.2565 ข้อที่ 22 วรรค 2 “ให้บันทึกรายการในบัญชีเกี่ยวกับกระแสเงินสดของสหกรณ์ในวันที่เกิดเหตุการณ์”

และการนำเงินส่งคืนสหกรณ์นั้น เกิดจากการสอบสวนการติดตามและการหักล้างของคณะกรรมการฯ และผลจากการตรวจสอบของผู้ตรวจสอบกิจการ แสดงว่าในช่วงเวลาที่ผ่านมามีตั้งแต่ปี 2559-2565 นางกาญจนาฯ ซึ่งเป็นเจ้าหน้าที่สหกรณ์ไม่ปฏิบัติตามระเบียบสหกรณ์มหาวิทยาลัยราชภัฏนครศรีธรรมราช จำกัด ว่าด้วยเจ้าหน้าที่และข้อบังคับเกี่ยวกับการทำงาน พ.ศ.2550 หมวด 13 วินัย และโทษทางวินัย ข้อ46 (4) ต้องปฏิบัติหน้าที่ด้วยความซื่อสัตย์เที่ยงธรรมและประพฤติตนอยู่ในความสุจริตห้ามมิให้ดัดจริตหรือเบียดเบียนหรือกลั่นแกล้ง หรือจงใจก่อให้เกิดความเสียหายแก่สหกรณ์หรือผู้ใด และห้ามมิให้อาศัยงานในหน้าที่ของตน ไม่ว่าในทางตรงหรือทางอ้อมหาผลประโยชน์แก่ตนหรือผู้อื่น (7) ต้องปฏิบัติตามข้อบังคับ ระเบียบ คำสั่ง แบบแผนและวิธีปฏิบัติของสหกรณ์

### 3. เรื่องอื่น ๆ

ไม่มี

จึงเรียนมาเพื่อโปรดพิจารณาและดำเนินการให้เป็นไปตามกฎหมาย ระเบียบ ข้อบังคับของสหกรณ์โดยเคร่งครัดเพื่อประโยชน์ของสมาชิกและสหกรณ์

ปิยนันท์ น.

ลงชื่อ ( นางสาวดวงเนตร ทินนาม )

ผู้ตรวจสอบกิจการ

ลงชื่อ

ลพ

( นางสาวเบญจมา ทอพันธ์ )

ผู้ตรวจสอบกิจการ

วันที่ 25 มกราคม 2565

มติที่ประชุม

.....

.....

**ระเบียบวาระที่ 5****เรื่องเสนอเพื่อพิจารณา****5.1 ขออนุมัติงบประมาณ ประจำปี 2565**

ด้วยสหกรณ์ออมทรัพย์มหาวิทยาลัยราชภัฏนครศรีธรรมราช จำกัด ได้จัดทำงบการเงิน (งบแสดงฐานะทางการเงิน งบกำไรขาดทุน และงบกระแสเงินสด) ประจำปีบัญชี 2565 เสนอผู้สอบบัญชี สหกรณ์ฯ ตรวจสอบงบการเงินดังกล่าวให้ถูกต้องตรงตามระเบียบนายทะเบียนสหกรณ์ ว่าด้วยการบัญชีของ สหกรณ์ พ.ศ. 2542 เสร็จเรียบร้อยแล้ว

ทั้งนี้ คณะกรรมการดำเนินการ ชุดที่ 38 ในการประชุมครั้งที่ 15/2565 เมื่อวันที่ 20 มกราคม 2566 พิจารณาแล้ว มีมติเห็นชอบรับรองงบการเงินประจำปีบัญชี 2565 (รายละเอียดตาม เอกสารแนบท้าย)

จึงเสนอที่ประชุมเพื่อโปรดพิจารณาอนุมัติงบประมาณประจำปีบัญชี 2565

**มติที่ประชุม**

.....

.....



รายงานผลการตรวจสอบบัญชี  
สหกรณ์ออมทรัพย์มหาวิทยาลัยราชภัฏนครศรีธรรมราช จำกัด  
จังหวัดนครศรีธรรมราช  
สำหรับปีสิ้นสุดวันที่ 31 ธันวาคม 2565

เสนอ อธิบดีกรมตรวจบัญชีสหกรณ์

ตามที่อธิบดีกรมตรวจบัญชีสหกรณ์ได้แต่งตั้งให้ข้าพเจ้าเป็นผู้สอบบัญชีสหกรณ์ออมทรัพย์มหาวิทยาลัยราชภัฏนครศรีธรรมราช จำกัด สำหรับปีสิ้นสุดวันที่ 31 ธันวาคม 2565 นั้น ข้าพเจ้าได้ตรวจสอบงบการเงินประจำปีและแสดงความเห็นในรายงานของผู้สอบบัญชีอย่างไม่มีเงื่อนไข ลงวันที่ 20 มกราคม 2566 นั้น

ข้าพเจ้าขอรายงานผลการตรวจสอบบัญชี ดังนี้

1. ข้อสังเกตที่พบจากการตรวจสอบ เกี่ยวกับจุดอ่อนของการควบคุมภายใน

1.1 ด้านการบริหารจัดการทั่วไป

- สหกรณ์มีการแบ่งแยกหน้าที่ด้านการเงินการบัญชีอย่างเหมาะสม เจ้าหน้าที่ที่ได้รับมอบหมายมีความรู้ ความสามารถเพียงพอในการปฏิบัติงาน

- สหกรณ์มีการกำหนดระเบียบ ว่าด้วยการรับจ่ายและเก็บรักษาเงินขึ้นถือใช้ ซึ่งจากการทดสอบรายการรับ - จ่าย การบันทึกบัญชี รวมถึงตรวจนับเงินสดในการตรวจสอบบัญชีระหว่างปีและตรวจสอบบัญชีประจำปีพบว่าสหกรณ์ปฏิบัติเป็นไปตามระเบียบที่กำหนดไว้

- สหกรณ์นำโปรแกรมระบบบัญชีคอมพิวเตอร์ซึ่งพัฒนาโดยสหกรณ์ออมทรัพย์มหาวิทยาลัยสงขลานครินทร์ จำกัด มาใช้ในการประมวลผลข้อมูลด้านทุนเรือนหุ้น ลูกหนี้และเงินรับฝาก รวมทั้งจัดทำบัญชีแยกประเภทและบันทึกบัญชีด้วยมือควบคู่กัน โปรแกรมระบบบัญชีที่ใช้เหมาะสมกับลักษณะและปริมาณธุรกิจ การควบคุมภายในสำหรับการใช้โปรแกรมระบบงานส่วนใหญ่เป็นไปตามระเบียบนายทะเบียนสหกรณ์ ว่าด้วยมาตรฐานขั้นต่ำในการควบคุมภายในและการรักษาความปลอดภัยสำหรับสหกรณ์และกลุ่มเกษตรกรที่ใช้โปรแกรมระบบบัญชีคอมพิวเตอร์ประมวลผลข้อมูล พ.ศ. 2553 การประมวลผลของโปรแกรมระบบงานเป็นไปอย่างถูกต้อง พอถือใช้เป็นหลักฐานในการจัดทำงบการเงิน

- สหกรณ์มีการกำหนดระบบการควบคุมภายในเหมาะสมกับการดำเนินงานและลักษณะการดำเนินงานธุรกิจ มีการใช้แผนงานรวมทั้งงบประมาณซึ่งที่ประชุมใหญ่อนุมัติไว้เป็นเป้าหมายในการปฏิบัติงาน ผลการดำเนินงานธุรกิจสิ้นปีต่ำกว่าแผนงานที่กำหนดร้อยละ 13.53 และการรับฝากเงินสูงกว่าแผนงานที่กำหนดร้อยละ 38.24 ด้านการใช้จ่ายเงินส่วนใหญ่เป็นไปตามงบประมาณที่กำหนด เว้นแต่ รายการค่าล่วงเวลาสูงกว่างบประมาณรายการประจำปีที่กำหนดไว้ จำนวน 13,295.00 บาท และค่าเช่าพื้นที่เว็บไซต์สูงกว่างบประมาณรายการประจำปีที่กำหนดไว้ จำนวน 45.79 บาท สหกรณ์กำหนดแผนการดำเนินงานและประมาณการรายได้และรายจ่ายได้เหมาะสม แต่ควรพิจารณาควบคุมรายจ่ายไม่ให้เกิดเกินกว่างบประมาณที่กำหนดเพื่อรักษาวินัยทางการเงินและให้เป็นไปตามหลักการควบคุมภายในที่ดี

1.2 ด้านการดำเนินงานธุรกิจ

ในรอบปีสหกรณ์มีการดำเนินงานธุรกิจ 2 ด้าน ปริมาณธุรกิจรวมทั้งสิ้น 389,002,675.94 บาท โดยให้สินเชื่อกับสมาชิก จำนวน 250,758,049.21 บาท และรับฝากเงิน จำนวน 138,244,626.73 บาท ผลการดำเนินงานมีกำไรสุทธิ จำนวน 17,498,929.45 บาท คิดเป็นร้อยละ 55.89 ของรายได้ดอกเบี้ยและผลตอบแทนจากการลงทุนเพิ่มขึ้นจากปีก่อน จำนวน 2,089,737.88 บาท หรือเพิ่มขึ้นร้อยละ 13.56

/2. ผลการ.....





- 2 -

## 2. ผลการวิเคราะห์ความเสี่ยงทางการเงิน

### 2.1 ความเพียงพอของเงินทุน

สหกรณ์มีทุนดำเนินงานทั้งสิ้น จำนวน 566,903,041.09 บาท เพิ่มขึ้นจากปีก่อน จำนวน 28,978,963.58 บาท หรือเพิ่มขึ้นร้อยละ 5.39 ทุนดำเนินงานดังกล่าวมาจากแหล่งเงินทุนภายในของสหกรณ์ จำนวน 560,870,257.87 บาท หรือร้อยละ 98.94 ประกอบด้วยทุนของสหกรณ์ จำนวน 242,465,590.51 บาท หรือร้อยละ 42.77 เงินรับฝากจากสมาชิก จำนวน 316,483,110.64 บาท หรือร้อยละ 55.83 สำรองบำเหน็จเจ้าหน้าที่ จำนวน 1,840,850.00 บาท หรือร้อยละ 0.33 และหนี้สินหมุนเวียนอื่น จำนวน 80,706.72 บาท หรือร้อยละ 0.41 ส่วนที่เหลือมาจากแหล่งเงินทุนภายนอก จำนวน 6,032,783.22 บาท หรือร้อยละ 1.06 เงินรับฝากสหกรณ์อื่น จำนวน 5,611,257.83 บาท หรือร้อยละ 0.99 และหนี้สินหมุนเวียนอื่น จำนวน 421,525.39 บาท หรือร้อยละ 0.07

หากพิจารณาถึงความเข้มแข็งและเพียงพอต่อความเสี่ยงของเงินทุน สหกรณ์ยังมีความเสี่ยงเนื่องจากสหกรณ์มีอัตราส่วนหนี้สินทั้งสิ้นต่อทุน 1.34 เท่า กล่าวคือหนี้สินของสหกรณ์ 1.34 บาท จะมีทุนของสหกรณ์คุ้มครองหนี้เพียง 1.00 บาท จะเห็นว่าทุนของสหกรณ์ไม่สามารถคุ้มครองหนี้ได้ทั้งหมด ดังนั้นสหกรณ์จึงควรจัดหาเงินทุนด้วยการเพิ่มส่วนที่เป็นทุนของสหกรณ์แทนการเพิ่มหนี้สิน เช่น การระดมทุนจากสมาชิกเพื่อให้ทุนดำเนินงานของสหกรณ์เพิ่มขึ้นโดยไม่มีภาระดอกเบี้ยจ่าย สมาชิกของสหกรณ์จะได้รับประโยชน์มากกว่าการดำเนินงานโดยใช้ทุนดำเนินงานที่ได้มาจากเงินรับฝาก ซึ่งจะมีภาระค่าใช้จ่ายจากดอกเบี้ยจ่าย และทำให้ความเสี่ยงต่อเจ้าหนี้ลดลงได้ เมื่อพิจารณาถึงอัตราส่วนทุนสำรองต่อสินทรัพย์ทั้งสิ้น 0.03 เท่า เท่ากับปีก่อน แสดงให้เห็นว่าสหกรณ์มีเงินทุนที่ไม่สามารถถอนได้และไม่มีภาระผูกพันที่จะต้องจ่ายค่าตอบแทน จำนวน 0.03 บาท ต่อสินทรัพย์ จำนวน 1.00 บาท ในขณะที่เดียวกันทุนของสหกรณ์เองที่มีอยู่ได้นำไปสร้างผลตอบแทนให้กับสหกรณ์ได้ในอัตราร้อยละ 7.56 สูงกว่าอัตราส่วนของสหกรณ์ประเภทออมทรัพย์ขนาดใหญ่มาก (Peer Group) ปี 2564 ที่มีอัตราร้อยละ 5.76 แสดงว่าการบริหารเงินทุนของสหกรณ์เองเพื่อก่อให้เกิดรายได้มีประสิทธิภาพสูงกว่าอัตราส่วนของสหกรณ์ขนาดเดียวกัน

### 2.2 คุณภาพของสินทรัพย์

สหกรณ์มีสินทรัพย์ทั้งสิ้น จำนวน 566,903,041.09 บาท สินทรัพย์ของสหกรณ์ส่วนใหญ่นำไปลงทุนในลูกหนี้เงินให้กู้ยืมร้อยละ 93.71 รองลงมาเป็นเงินสดและเงินฝากธนาคารร้อยละ 5.04 เงินฝากสหกรณ์อื่นร้อยละ 1.00 ดอกเบี้ยเงินให้กู้ค้างรับร้อยละ 0.10 เงินลงทุนระยะยาวร้อยละ 0.07 เครื่องใช้สำนักงาน – สุทธิร้อยละ 0.05 และสินทรัพย์อื่น ๆ ร้อยละ 0.03 สินทรัพย์ที่มีอยู่ของสหกรณ์สามารถก่อให้เกิดรายได้ 0.06 รอบเท่ากับอัตราส่วนเฉลี่ยของสหกรณ์ประเภทออมทรัพย์ขนาดใหญ่มาก (Peer Group) ปี 2564 แสดงว่าปีนี้สหกรณ์นำสินทรัพย์ไปก่อให้เกิดรายได้เท่ากับอัตราส่วนเฉลี่ยของสหกรณ์ขนาดเดียวกัน ในขณะที่เดียวกันสินทรัพย์ที่มีอยู่ได้นำไปสร้างผลตอบแทนให้กับสหกรณ์ได้ในอัตราร้อยละ 3.17 ต่ำกว่าอัตราส่วนของสหกรณ์ประเภทออมทรัพย์ขนาดใหญ่มาก (Peer Group) ปี 2564 ที่มีอัตราร้อยละ 3.81 แสดงให้เห็นว่าสหกรณ์ใช้สินทรัพย์เพื่อก่อให้เกิดรายได้มีประสิทธิภาพต่ำกว่าอัตราส่วนของสหกรณ์ขนาดเดียวกัน

### 2.3 ชีตความสามารถในการบริหาร

สหกรณ์ดำเนินธุรกิจ 2 ด้าน จำนวน 389,002,675.94 บาท ลดลงจากปีก่อน จำนวน 23,527,666.16 บาท หรือลดลงร้อยละ 5.70 และลดลงต่ำกว่าอัตราส่วนของสหกรณ์ประเภทออมทรัพย์ขนาดใหญ่มากของสหกรณ์ขนาดเดียวกัน (Peer Group) ปี 2564 ที่มีอัตราลดลงร้อยละ 8.62 โดยเป็นธุรกิจสินเชื่อร้อยละ 64.46 และธุรกิจการรับฝากเงินร้อยละ 35.54 การบริหารธุรกิจสรุปได้ ดังนี้

/ธุรกิจ.....



- 3 -

### ธุรกิจสินเชื่อ

ระหว่างปีสหกรณ์ให้เงินกู้แก่สมาชิก จำนวน 250,758,049.21 บาท ลดจากปีก่อน จำนวน 8,365,268.05 บาท หรือลดลงร้อยละ 3.23 แต่ต่ำกว่าเป้าหมาย จำนวน 39,241,950.79 บาท หรือต่ำกว่าเป้าหมายร้อยละ 13.53 ณ วันสิ้นปี สหกรณ์มีลูกหนี้เงินให้กู้คงเหลือจำนวน 531,261,759.43 บาท แยกเป็นลูกหนี้เงินกู้ระยะสั้นจำนวน 43,522,909.00 บาท ลูกหนี้เงินให้กู้ระยะยาวจำนวน 487,738,850.43 บาท และมีดอกเบี้ยเงินให้กู้ค้างรับ จำนวน 563,271.94 บาท

### การรับฝากเงิน

ระหว่างปีสหกรณ์รับเงินฝากจากสมาชิกและสหกรณ์อื่น จำนวน 138,244,626.73 บาท ลดจากปีก่อน จำนวน 15,162,398.21 บาท หรือลดลงจากปีก่อนร้อยละ 9.88 แต่สูงกว่าเป้าหมาย จำนวน 38,244,626.73 บาท หรือสูงกว่าเป้าหมายร้อยละ 38.24 ณ วันสิ้นปี มีเงินรับฝากคงเหลือ จำนวน 322,094,368.47 บาท แยกเป็นเงินรับฝากจากสมาชิก จำนวน 316,483,110.64 บาท และเงินรับฝากจากสหกรณ์อื่น จำนวน 5,611,257.83 บาท

### 2.4 การทำกำไร

ณ วันสิ้นปี สหกรณ์มีรายได้รวมทั้งสิ้น จำนวน 31,712,519.15 บาท และมีค่าใช้จ่ายรวมทั้งสิ้น จำนวน 14,213,589.70 บาท ส่งผลให้สหกรณ์มีกำไรสุทธิ จำนวน 17,498,929.45 บาท คิดเป็นร้อยละ 55.89 ของรายได้ดอกเบี้ยและผลตอบแทนจากเงินลงทุน เพิ่มขึ้นจากปีก่อน จำนวน 2,089,737.88 บาท หรือเพิ่มขึ้นร้อยละ 13.56 สมาชิกมีกำไรสุทธิเฉลี่ยคนละ 22,755.43 บาท และมีอัตราค่าใช้จ่ายดำเนินงานต่อกำไรก่อนหักค่าใช้จ่ายดำเนินงานอัตราร้อยละ 20.08 ซึ่งสูงกว่าอัตราส่วนเฉลี่ยของสหกรณ์ประเภทออมทรัพย์ขนาดใหญ่มาก (Peer Group) ปี 2564 ที่มีร้อยละ 14.22 แสดงว่าปีนี้สหกรณ์มีอัตราค่าใช้จ่ายดำเนินงานต่อกำไรก่อนหักค่าใช้จ่ายดำเนินงานสูงกว่าสหกรณ์ขนาดเดียวกัน

### 2.5 สภาพคล่อง

สหกรณ์มีอัตราส่วนทุนหมุนเวียน 0.24 เท่า ปีก่อน 0.30 เท่า ต่ำกว่าปีก่อน และต่ำกว่าอัตราส่วนเฉลี่ยของสหกรณ์ประเภทออมทรัพย์ขนาดใหญ่มาก (Peer Group) ปี 2564 ที่มีจำนวน 0.90 หากพิจารณาส่วนประกอบของสินทรัพย์หมุนเวียนแล้ว พบว่าส่วนใหญ่เป็นลูกหนี้เงินให้กู้ยืมระยะสั้นร้อยละ 55.47 รองลงมา เป็นเงินสดและเงินฝากธนาคารร้อยละ 36.40 เงินฝากสหกรณ์อื่นร้อยละ 7.21 และสินทรัพย์หมุนเวียนอื่น ๆ ร้อยละ 0.92 ของสินทรัพย์หมุนเวียนทั้งสิ้นตามลำดับ ดังนั้นสภาพคล่องของสหกรณ์จึงขึ้นอยู่กับประสิทธิภาพในการบริหารลูกหนี้เงินกู้ เงินสดและเงินฝากธนาคารเป็นสำคัญ นอกจากนี้ถ้าพิจารณาส่วนประกอบของหนี้สินหมุนเวียนควบคู่กันไปด้วยแล้ว จะเห็นว่าหนี้สินหมุนเวียนส่วนใหญ่เป็นเงินรับฝาก ดังนั้นสหกรณ์ควรบริหารด้านเงินรับฝากให้ทันต่อสถานการณ์ และต้องระมัดระวังไม่ให้เกิดข้อบกพร่องทางการเงินซึ่งเป็นสาเหตุให้สมาชิกผู้ฝากเงินถอนเงินรับฝากออกจากสหกรณ์ และถ้าผู้ฝากเงินรายใหญ่มีการถอนเงินพร้อมกันในคราวเดียวกัน อาจส่งผลถึงสภาพคล่องของสหกรณ์ได้

### 2.6 ผลกระทบของธุรกิจ

- ผลกระทบของเศรษฐกิจไทยโดยรวมมีแนวโน้มขยายตัวสูงขึ้นเล็กน้อย โดยการส่งออกสินค้าขยายตัว รายได้จากนักท่องเที่ยวต่างประเทศเพิ่มขึ้น การลงทุนภาคเอกชนขยายตัว สถานการณ์เงินเฟ้อที่คลี่คลายลง แต่สภาวะดอกเบี้ยมีแนวโน้มสูงขึ้น เนื่องจากธุรกิจของสหกรณ์เป็นการให้เงินกู้และการรับฝากเงินรวมถึงการระบาดของโรคเชื้อไวรัสโคโรนา โควิด 19 ส่งผลให้เกิดวิกฤตเศรษฐกิจและการดำรงชีพของสมาชิก อาจส่งผลกระทบต่อการทำงานของสหกรณ์ ดังนั้นสหกรณ์ควรหามาตรการหรือเตรียมการรองรับผลกระทบทั้งในด้านการจัดการเงินทุนและแนวทางในการบริหารธุรกิจให้ดำเนินงานไปได้อย่างมีประสิทธิภาพภายใต้สภาพแวดล้อมดังกล่าว

3. เรื่อง.....





- 4 -

### 3. เรื่องอื่น ๆ

- สหกรณ์ได้รับค่าตอบแทนจากตัวแทนบริษัทประกันภัยเนื่องจากการซื้อประกันภัยสินเชื่อของสมาชิกผ่านสหกรณ์ จำนวน 321,609.89 บาท ได้รับเงินบริจาคช่วยน้ำท่วมจากชุมนุมสหกรณ์ออมทรัพย์แห่งประเทศไทย จำกัด จำนวน 20,000.00 บาท และเงินบริจาคสมนาคุณวันประชุมใหญ่ จำนวน 3,000.00 บาท รวมเป็นเงินจำนวน 344,609.89 บาท ในปีบัญชีก่อน แต่สหกรณ์ไม่ได้รับรู้เป็นรายได้ทันทีที่ได้รับค่าตอบแทนและเงินรับบริจาคดังกล่าว แต่มารับรู้เป็นรายได้ในปีปัจจุบันทั้งจำนวน แต่มารับรู้เป็นรายได้ในปีปัจจุบัน การปฏิบัติดังกล่าวไม่เป็นไปตามตามพระราชบัญญัติสหกรณ์ พ.ศ.2542 ที่แก้ไขเพิ่มเติม มาตรา 65 และไม่เป็นไปข้อบังคับของสหกรณ์ออมทรัพย์มหาวิทยาลัยราชภัฏนครศรีธรรมราช จำกัด ข้อ 22 กำหนดว่า “เมื่อมีเหตุต้องบันทึกรายการในบัญชีเกี่ยวกับกระแสเงินสดของสหกรณ์ให้บันทึกรายการในวันที่เกิดเหตุขึ้น สำหรับเหตุอื่นที่ไม่เกี่ยวกับกระแสเงินสดให้บันทึกรายการในสมุดบัญชีภายในสามวันนับแต่วันที่มีเหตุอันจะต้องบันทึกการรายการนั้น” สหกรณ์ต้องจัดทำบัญชีให้เรียบร้อยเป็นปัจจุบันเป็นไปตามพระราชบัญญัติสหกรณ์ พ.ศ. 2542 และข้อบังคับของสหกรณ์อย่างเคร่งครัด

- สหกรณ์มีห้องเก็บเอกสารสำคัญและเก็บรักษาเงินสดไว้ในตู้เซฟขนาดเล็ก ขนาดห้องกว้างประมาณ 2 เมตร และยาวประมาณ 3.5 เมตร ผนังเป็นคอนกรีต 4 ด้าน แต่ด้านทางเข้า - ออกห้องไม่มีประตู เหล็กตัดและกล้อวงจรมิด ซึ่งง่ายต่อการถูกโจรกรรม เพื่อป้องกันและลดความเสี่ยงจากการถูกโจรกรรมหรือถูกไฟไหม้ สหกรณ์ควรพิจารณาดำเนินการจัดซื้อตู้เซฟขนาดใหญ่หรือจัดสร้างห้องนิรภัยที่สามารถป้องกันไฟไหม้และการเจาะผนังคอนกรีตได้ เพื่อใช้เก็บรักษาเงินสดและเอกสารสำคัญต่าง ๆ ของสหกรณ์ เช่น หนังสือสัญญาเงินกู้ หนังสือรับจ้างนอง โฉนดที่ดินและบัตรตัวอย่างลายมือชื่อสมาชิกผู้ถอนเงิน เป็นต้น รวมทั้งติดตั้งกล้อวงจรมิดซึ่งสามารถจับภาพและบันทึกวีดีโอ เพื่อประโยชน์ในการชี้ตัวและเป็นหลักฐานในการดำเนินคดีกับผู้กระทำความผิดได้

- สหกรณ์ใช้เครื่องคอมพิวเตอร์มาช่วยในการปฏิบัติงานและใช้โปรแกรมระบบงานต่าง ๆ ซึ่งพัฒนาโดยสหกรณ์ออมทรัพย์มหาวิทยาลัยสงขลานครินทร์ จำกัด มาใช้ในการประมวลผลข้อมูลด้านทุนเรือนหุ้น เงินกู้และเงินรับฝาก รวมทั้งจัดทำบัญชีแยกประเภท แต่ยังไม่ได้จัดซื้ออุปกรณ์ดับเพลิงเพื่อป้องกันหรือระงับเหตุไฟไหม้ สหกรณ์ควรพิจารณาดำเนินการจัดซื้ออุปกรณ์ดับเพลิง เพื่อป้องกันเหตุการณ์ที่ไม่คาดฝันที่อาจเกิดขึ้น และรักษาทรัพย์สินของสหกรณ์ เช่น เครื่องคอมพิวเตอร์ โปรแกรมระบบงานต่าง ๆ และทรัพย์สินอื่น ๆ ของสหกรณ์ แต่ต้องให้เจ้าหน้าที่ศึกษาข้อมูลวิธีการใช้งานและตรวจสอบอุปกรณ์ดับเพลิงให้ถูกต้องให้พร้อมใช้งานอยู่เสมอ ซึ่งจะ สามารถช่วยป้องกันดับเพลิงและรักษาทรัพย์สินของสหกรณ์ได้ทันท่วงทีในขณะเกิดเพลิงไหม้

- สหกรณ์มีเงินรอตรวจสอบ จำนวน 1,832.17 บาท สหกรณ์ควรตรวจสอบเอกสารหลักฐานให้พบและปรับปรุงรายการบัญชีให้ถูกต้องต่อไป

  
(นายมีชัย มิตถารมย์)  
ผู้สอบบัญชีสหกรณ์

1228/3 ถนนศรีปราชญ์ ตำบลคลัง  
อำเภอเมือง จังหวัดนครศรีธรรมราช  
รหัสไปรษณีย์ 80000 โทร.08-1969-0348  
วันที่ 1 กุมภาพันธ์ 2566

## รายงานของผู้สอบบัญชี

เสนอ สมาชิกสหกรณ์ออมทรัพย์มหาวิทยาลัยราชภัฏนครศรีธรรมราช จำกัด

## ความเห็น

ข้าพเจ้าได้ตรวจสอบงบการเงินของสหกรณ์ออมทรัพย์มหาวิทยาลัยราชภัฏนครศรีธรรมราช จำกัด ซึ่งประกอบด้วยงบแสดงฐานะการเงิน ณ วันที่ 31 ธันวาคม 2565 งบกำไรขาดทุนและงบกระแสเงินสด สำหรับปีสิ้นสุดวันเดียวกันและหมายเหตุประกอบงบการเงินรวมถึงหมายเหตุสรุปนโยบายการบัญชีที่สำคัญ

ข้าพเจ้าเห็นว่า งบการเงินข้างต้นนี้แสดงฐานะการเงินของสหกรณ์ออมทรัพย์มหาวิทยาลัยราชภัฏนครศรีธรรมราชจำกัด ณ วันที่ 31 ธันวาคม 2565 ผลการดำเนินงานและกระแสเงินสด สำหรับปีสิ้นสุดวันเดียวกัน โดยถูกต้องตามที่ควรในสาระสำคัญตามระเบียบนายทะเบียนสหกรณ์

## เกณฑ์ในการแสดงความเห็น

ข้าพเจ้าได้ปฏิบัติตามตรวจสอบตามมาตรฐานการสอบบัญชีและระเบียบกรมตรวจบัญชีสหกรณ์ ความรับผิดชอบของข้าพเจ้าได้กล่าวไว้ในส่วนของความรับผิดชอบของผู้สอบบัญชีต่อการตรวจสอบงบการเงิน ในรายงานของข้าพเจ้า ข้าพเจ้ามีความเป็นอิสระจากสหกรณ์และได้ปฏิบัติตามจรรยาบรรณของผู้สอบบัญชีสหกรณ์ ข้าพเจ้าเชื่อว่าหลักฐานการสอบบัญชีที่ข้าพเจ้าได้รับเพียงพอและเหมาะสมเพื่อใช้เป็นเกณฑ์ในการแสดงความเห็นของข้าพเจ้า

## เรื่องสำคัญในการตรวจสอบ

เรื่องสำคัญในการตรวจสอบ คือเรื่องต่าง ๆ ที่มีนัยสำคัญที่สุดตามดุลพินิจของผู้ประกอบวิชาชีพของข้าพเจ้าในการตรวจสอบงบการเงินสำหรับงวดปัจจุบัน ข้าพเจ้าได้นำเรื่องเหล่านี้มาพิจารณาในบริบทของการตรวจสอบงบการเงินโดยรวมและในการแสดงความเห็นของข้าพเจ้า ทั้งนี้ข้าพเจ้าไม่ได้แสดงความเห็นแยกต่างหากสำหรับเรื่องเหล่านี้

## เรื่องสำคัญในการตรวจสอบ พร้อมวิธีการตรวจสอบแต่ละเรื่องมีดังต่อไปนี้

1. เงินสดและเงินฝากธนาคารตามหมายเหตุประกอบงบการเงิน ข้อ 2. เงินสดและเงินฝากธนาคาร ณ วันที่ 31 ธันวาคม 2565 สหกรณ์มีเงินสดและเงินฝากธนาคาร จำนวน 28,560,379.76 บาท คิดเป็นร้อยละ 5.04 ของสินทรัพย์ทั้งสิ้นเนื่องจากจำนวนเงินมีสาระสำคัญข้าพเจ้าจึงให้ความสำคัญกับการตรวจสอบรายการดังกล่าว

ข้าพเจ้าได้ตรวจสอบยอดคงเหลือของเงินสดด้วยการตรวจนับเงินสดคงเหลือและกระหนยอดเงินสดกับบัญชี ณ วันสิ้นปี ตรวจสอบยอดคงเหลือของเงินฝากธนาคารทุกบัญชีกับหนังสือยืนยันยอดเงินฝากของธนาคาร ทดสอบระบบการควบคุมภายในด้านการรับ - จ่ายเงินฝากธนาคาร และสุ่มทดสอบเอกสารประกอบการบันทึกบัญชีขั้นต้นและสมุดบัญชีขั้นปลาย

/2. ลูกหนี้.....



2. ลูกหนี้เงินให้กู้ยืมตามหมายเหตุประกอบงบการเงิน ข้อ 3. เงินให้กู้ยืม ณ วันที่ 31 ธันวาคม 2565 สหกรณ์มีเงินให้กู้ยืมระยะสั้น จำนวน 43,522,909.00 บาท และเงินให้กู้ยืมระยะยาว จำนวน 487,738,850.43 บาท รวมเป็นเงิน 531,261,759.43 บาท คิดเป็นร้อยละ 93.71 ของสินทรัพย์ทั้งสิ้นสหกรณ์ยังไม่ได้ประมาณการตั้งค่าเผื่อหนี้สงสัยจะสูญลูกหนี้เงินกู้ เนื่องจากลูกหนี้เงินกู้ชำระหนี้ได้ตามกำหนดทุกราย ยอดจำนวนเงินคงเหลือของเงินให้กู้ยืมมีสาระสำคัญ ข้าพเจ้าจึงให้ความสำคัญกับการตรวจสอบรายการดังกล่าว

ข้าพเจ้าได้ตรวจสอบยอดคงเหลือของเงินให้กู้ระยะสั้นและเงินให้กู้ยืมระยะยาวโดยสุ่มตรวจรายการเคลื่อนไหวทางการเงิน การส่งหนังสือยืนยันยอดให้สมาชิกผู้กู้เงินทุกราย เพื่อยืนยันยอดคงเหลือตามบัญชี สุ่มตรวจสอบหลักฐานการกู้ยืมเงินโดยพิจารณาเงื่อนไขและหลักฐานการกู้ยืมเงินตามระเบียบของสหกรณ์ สุ่มตรวจสอบการจ่ายเงินกู้ การรับชำระหนี้เงินให้กู้ระยะสั้นและเงินให้กู้ยืมระยะยาว โดยพิจารณาถึงระบบการควบคุมภายในที่กำหนดวิธีการไว้ในระเบียบของสหกรณ์

3. เงินรับฝากตามหมายเหตุประกอบงบการเงินข้อ 7. เงินรับฝาก ณ วันที่ 31 ธันวาคม 2565 สหกรณ์มีเงินรับฝากจากสมาชิกประเภทออมทรัพย์ จำนวน 14,666,907.85 บาท ประเภทออมทรัพย์อนุใจวัยเกษียณ จำนวน 7,343,547.81 บาท ประเภทออมทรัพย์ฌาปนกิจ จำนวน 339,083.60 บาท ประเภทออมทรัพย์พิเศษ จำนวน 294,133,571.38 บาท และเงินรับฝากสหกรณ์อื่นประเภทออมทรัพย์ จำนวน 5,611,257.83 บาท รวมเป็นเงิน 322,094,368.47 บาท คิดเป็นร้อยละ 56.82 ของหนี้สินและทุนของสหกรณ์ทั้งสิ้น เนื่องจากจำนวนเงินมีสาระสำคัญ ข้าพเจ้าจึงให้ความสำคัญกับการตรวจสอบรายการดังกล่าว

ข้าพเจ้าได้ตรวจสอบยอดคงเหลือด้วยการสุ่มรายการเคลื่อนไหวทางการเงิน ตรวจสอบเอกสารหลักฐานประกอบการบันทึกบัญชี ส่งหนังสือยืนยันยอดคงเหลือให้สมาชิกและสหกรณ์อื่นทุกรายที่มีเงินรับฝากกับสหกรณ์ สุ่มทดสอบการคำนวณดอกเบี้ยจ่ายเงินรับฝาก ทดสอบระบบการควบคุมภายในด้านเงินรับฝาก และสอบทานระเบียบว่าด้วยเงินรับฝากของสหกรณ์ ทั้งนี้ข้าพเจ้าปฏิบัติงานอย่างเป็นอิสระ

4. รายได้ดอกเบี้ยรับเงินกู้ตามที่แสดงในงบกำไรขาดทุน ณ วันที่ 31 ธันวาคม 2565 สหกรณ์มีรายได้ดอกเบี้ยรับเงินกู้ จำนวน 30,952,301.50 บาท คิดเป็นร้อยละ 98.85 ของรายได้ดอกเบี้ยและผลตอบแทนจากเงินลงทุน เนื่องจากจำนวนเงินมีสาระสำคัญ ข้าพเจ้าจึงให้ความสำคัญกับการตรวจสอบรายการดังกล่าว

ข้าพเจ้าได้ตรวจสอบโดยการประเมินและสุ่มทดสอบระบบการควบคุมภายในของสหกรณ์ที่เกี่ยวข้องกับการคำนวณดอกเบี้ยรับเงินกู้ และระบบการควบคุมภายในด้านสารสนเทศที่เกี่ยวข้องกับการคำนวณดอกเบี้ยรับเงินกู้ นอกจากนี้ได้สุ่มตรวจสอบการรับชำระดอกเบี้ยรับเงินกู้ รวมถึงการทดสอบคำนวณดอกเบี้ยเงินให้กู้และดอกเบี้ยเงินกู้ค้างรับ

/ข้อมูล.....  



### ข้อมูลเหตุการณ์ที่เน้น

ข้าพเจ้าขอให้สังเกตหมายเหตุประกอบงบการเงินข้อ 10. เรื่องอื่น ๆ สหกรณ์ได้รับคำตอบแทนจากตัวแทนบริษัทประกันภัยเนื่องจากการซื้อประกันภัยสินเชื่อบริษัทประกันภัยผ่านสหกรณ์ จำนวน 321,609.89 บาท ได้รับเงินบริจาควินิจฉัยน้ำท่วมจากชุมนุมสหกรณ์ออมทรัพย์แห่งประเทศไทย จำกัด จำนวน 20,000.00 บาท และเงินบริจาคเพื่อจัดหาของรางวัลวันประชุมใหญ่ จำนวน 3,000.00 บาท รวมเป็นเงิน จำนวน 344,609.89 บาท ในปีบัญชีก่อน แต่สหกรณ์ไม่ได้รับรู้เป็นรายได้ทันทีที่ได้รับคำตอบแทนและเงินรับบริจาดังกล่าว แต่มารับรู้เป็นรายได้ในปีปัจจุบันทั้งจำนวน การปฏิบัติดังกล่าวไม่เป็นไปตามพระราชบัญญัติสหกรณ์ พ.ศ.2542 และที่แก้ไขเพิ่มเติม มาตรา 65 และไม่ปฏิบัติตามข้อบังคับของสหกรณ์ออมทรัพย์มหาวิทยาลัยราชภัฏนครศรีธรรมราชจำกัด ข้อ 22 กำหนดว่า “เมื่อมีเหตุต้องบันทึกรายการในบัญชีเกี่ยวกับกระแสเงินสดของสหกรณ์ให้บันทึกรายการในวันที่เกิดเหตุ นั้น สำหรับเหตุอื่นที่ไม่เกี่ยวกับกระแสเงินสดให้บันทึกรายการในสมุดบัญชีภายในสามวันนับแต่วันที่มีเหตุอันจะต้องบันทึกรายการนั้น”

ทั้งนี้ ความเห็นของข้าพเจ้าต่องบการเงินของสหกรณ์ไม่ได้มีเงื่อนไขในเรื่องข้าพเจ้าให้สังเกตข้างต้น

### ความรับผิดชอบของคณะกรรมการดำเนินการสหกรณ์ต่องบการเงิน

คณะกรรมการดำเนินการสหกรณ์มีหน้าที่รับผิดชอบในการจัดทำและนำเสนองบการเงินเหล่านี้ โดยถูกต้องตามที่ควรตามระเบียบนายทะเบียนสหกรณ์และรับผิดชอบเกี่ยวกับการควบคุมภายในที่คณะกรรมการดำเนินการสหกรณ์พิจารณาว่าจำเป็นเพื่อให้สามารถจัดทำงบการเงิน ที่ปราศจากการแสดงข้อมูลที่ขัดต่อข้อเท็จจริงอันเป็นสาระสำคัญไม่ว่าจะเกิดจากการทุจริตหรือข้อผิดพลาด

ในการจัดทำงบการเงิน คณะกรรมการดำเนินการสหกรณ์รับผิดชอบในการประเมินความสามารถของสหกรณ์ในการดำเนินงานต่อเนื่อง การเปิดเผยเรื่องที่เกี่ยวข้องกับการดำเนินงานต่อเนื่องในกรณีที่ มีเรื่องดังกล่าว และการใช้เกณฑ์การบัญชีสำหรับการดำเนินงานต่อเนื่อง เว้นแต่คณะกรรมการดำเนินการสหกรณ์มีความตั้งใจที่จะเลิกสหกรณ์หรือหยุดดำเนินงานหรือไม่สามารถดำเนินงานต่อเนื่องต่อไปได้

### ความรับผิดชอบของผู้สอบบัญชีต่อการตรวจสอบงบการเงิน

การตรวจสอบของข้าพเจ้ามีวัตถุประสงค์เพื่อให้ได้ความเชื่อมั่นอย่างสมเหตุสมผลว่างบการเงินโดยรวมปราศจากการแสดงข้อมูลที่ขัดต่อข้อเท็จจริงอันเป็นสาระสำคัญหรือไม่ไม่ว่าจะเกิดจากการทุจริตหรือข้อผิดพลาด และเสนอรายงานของผู้สอบบัญชีซึ่งรวมความเห็นของข้าพเจ้าอยู่ด้วยความเชื่อมั่นอย่างสมเหตุสมผลคือความเชื่อมั่นในระดับสูงแต่ไม่ได้เป็นการรับประกันว่าการปฏิบัติงานตรวจสอบตามมาตรฐานการสอบบัญชีและระเบียบกรมตรวจบัญชีสหกรณ์จะสามารถตรวจพบข้อมูลที่ขัดต่อข้อเท็จจริงอันเป็นสาระสำคัญที่มีอยู่ได้เสมอไป ข้อมูลที่ขัดต่อข้อเท็จจริงอาจเกิดจากการทุจริตหรือข้อผิดพลาดและถือว่ามีสาระสำคัญเมื่อคาดการณ์ได้อย่างสมเหตุสมผลว่า รายการที่ขัดต่อข้อเท็จจริงแต่ละรายการหรือทุกรายการรวมกันจะมีผลต่อการตัดสินใจทางเศรษฐกิจของผู้ใช้งบการเงินจากการใช้งบการเงินเหล่านี้

ในการตรวจสอบของข้าพเจ้าตามมาตรฐานการสอบบัญชีและระเบียบกรมตรวจบัญชีสหกรณ์ ข้าพเจ้าได้ใช้ดุลพินิจและการสังเกตและสงสัยเยี่ยงผู้ประกอบวิชาชีพตลอดการตรวจสอบการปฏิบัติงานของข้าพเจ้า รวมถึง

/\* ระบุและ.....



\* ระบุและประเมินความเสี่ยงจากการแสดงข้อมูลที่ขัดต่อข้อเท็จจริงอันเป็นสาระสำคัญในการเงินไม่ว่าจะเกิดจากการทุจริตหรือข้อผิดพลาด ออกแบบและปฏิบัติงานตามวิธีการตรวจสอบเพื่อตอบสนองต่อความเสี่ยงเหล่านั้น และได้หลักฐานการสอบบัญชีที่เพียงพอและเหมาะสมเพื่อเป็นเกณฑ์ในการแสดงความคิดเห็นของข้าพเจ้า ความเสี่ยงที่ไม่พบข้อมูลที่ขัดต่อข้อเท็จจริงอันเป็นสาระสำคัญซึ่งเป็นผลมาจากการทุจริตจะสูงกว่าความเสี่ยงที่เกิดจากข้อผิดพลาด เนื่องจากการทุจริตอาจเกี่ยวกับการสมรู้ร่วมคิด การปลอมแปลงเอกสารหลักฐาน การตั้งใจละเว้นการแสดงข้อมูล การแสดงข้อมูลที่ไม่ตรงตามข้อเท็จจริงหรือการแทรกแซงการควบคุมภายใน

\* ทำความเข้าใจในระบบการควบคุมภายในที่เกี่ยวข้องกับการตรวจสอบเพื่อออกแบบวิธีการตรวจสอบที่เหมาะสมกับสถานการณ์ แต่ไม่ใช่เพื่อวัตถุประสงค์ในการแสดงความคิดเห็นต่อความมีประสิทธิภาพของการควบคุมภายในของสหกรณ์

\* ประเมินความเหมาะสมของนโยบายการบัญชีที่คณะกรรมการดำเนินการสหกรณ์ใช้และความสมเหตุสมผลของประมาณการทางบัญชีและการเปิดเผยข้อมูลที่เกี่ยวข้องซึ่งจัดทำขึ้นโดยคณะกรรมการดำเนินการสหกรณ์

\* สรุปร่วมกับความเหมาะสมของการใช้เกณฑ์การบัญชีสำหรับการดำเนินงานต่อเนื่องของคณะกรรมการดำเนินการสหกรณ์ และจากหลักฐานการสอบบัญชีที่ได้รับว่า มีความไม่แน่นอนที่มีสาระสำคัญที่เกี่ยวกับเหตุการณ์หรือสถานการณ์ที่อาจเป็นเหตุให้เกิดข้อสงสัยอย่างมีนัยสำคัญต่อความสามารถของสหกรณ์ในการดำเนินงานต่อเนื่องหรือไม่ ถ้าข้าพเจ้าได้ข้อสรุปว่ามีความไม่แน่นอนที่มีสาระสำคัญข้าพเจ้าต้องให้ข้อสังเกตไว้ในรายงานของผู้สอบบัญชีของข้าพเจ้าถึงการเปิดเผยข้อมูลที่เกี่ยวข้องในการเงิน หรือถ้าการเปิดเผยดังกล่าวไม่เพียงพอ ความเห็นของข้าพเจ้าจะเปลี่ยนแปลงไป ข้อสรุปของข้าพเจ้าขึ้นอยู่กับหลักฐานการสอบบัญชีที่ได้รับจนถึงวันที่ในรายงานของผู้สอบบัญชีของข้าพเจ้า อย่างไรก็ตามเหตุการณ์หรือสถานการณ์ในอนาคตอาจเป็นเหตุให้สหกรณ์ต้องหยุดการดำเนินงานต่อเนื่องได้

\* ประเมินการนำเสนอโครงสร้างและเนื้อหาของงบการเงินโดยรวม รวมถึงการเปิดเผยข้อมูลที่เกี่ยวข้อง ตลอดจนประเมินว่างบการเงินแสดงรายการและเหตุการณ์ที่เกิดขึ้นโดยถูกต้องตามที่ควรหรือไม่

ข้าพเจ้าได้สื่อสารกับคณะกรรมการดำเนินการสหกรณ์เกี่ยวกับขอบเขตและช่วงเวลาของการตรวจสอบตามที่ได้วางแผนไว้ ประเด็นที่มีนัยสำคัญที่พบจากการตรวจสอบ รวมถึงข้อบกพร่องที่มีนัยสำคัญในระบบการควบคุมภายในซึ่งข้าพเจ้าได้พบในระหว่างการตรวจสอบของข้าพเจ้า

จากเรื่องทั้งหลายที่สื่อสารกับคณะกรรมการดำเนินการสหกรณ์ ข้าพเจ้าได้พิจารณาเรื่องต่าง ๆ ที่มีนัยสำคัญที่สุดในการตรวจสอบงบการเงินในงวดปัจจุบันและกำหนดเป็นเรื่องสำคัญในการตรวจสอบ ข้าพเจ้าได้อธิบายเรื่องเหล่านี้ไว้ในรายงานของผู้สอบบัญชี เว้นแต่กฎหมายหรือข้อบังคับห้ามไม่ให้เปิดเผยเรื่องดังกล่าวต่อสาธารณะหรือในสถานการณ์ที่ยากที่จะเกิดขึ้น ข้าพเจ้าพิจารณาว่าไม่ควรสื่อสารเรื่องดังกล่าวในรายงานของข้าพเจ้าเพราะการกระทำดังกล่าวสามารถคาดการณ์ได้อย่างสมเหตุสมผลว่าจะมีผลกระทบในทางลบมากกว่าผลประโยชน์ที่ผู้มีส่วนได้เสียสาธารณะจะได้รับการสื่อสารดังกล่าว



(นายมีชัย มิตรารมย์)

ผู้สอบบัญชีสหกรณ์

1228/3 ถนนศรีปราชญ์ ตำบลคลัง

อำเภอเมืองนครศรีธรรมราช จังหวัดนครศรีธรรมราช

รหัสไปรษณีย์ 80000 โทร. 08-1969-0348

วันที่ 20 มกราคม 2566



## สหกรณ์ออมทรัพย์มหาวิทยาลัยราชภัฏนครศรีธรรมราช จำกัด

งบแสดงฐานะการเงิน

ณ วันที่ 31 ธันวาคม 2565

		ปี 2565	ปี 2564
	หมายเหตุ	บาท	บาท
<b>สินทรัพย์</b>			
<b>สินทรัพย์หมุนเวียน</b>			
เงินสดและเงินฝากธนาคาร	2	28,560,379.76	44,282,126.47
เงินฝากสหกรณ์ออมทรัพย์ตำรวจนครศรีธรรมราช จำกัด		5,661,255.71	10,486,810.37
เงินให้กู้ยืมระยะสั้น	3	43,522,909.00	40,240,317.99
ดอกเบี้ยเงินให้กู้ค้างรับ		563,271.94	426,827.59
สินทรัพย์หมุนเวียนอื่น	4	161,169.23	155,618.37
<b>รวมสินทรัพย์หมุนเวียน</b>		<b>78,468,985.64</b>	<b>95,591,700.79</b>
<b>สินทรัพย์ไม่หมุนเวียน</b>			
เงินลงทุนระยะยาว	5	414,310.00	412,790.00
เงินให้กู้ยืมระยะยาว	3	487,738,850.43	441,567,688.50
เครื่องใช้สำนักงาน - สุทธิ	6	278,895.02	349,898.22
เงินมัดจำ		2,000.00	2,000.00
<b>รวมสินทรัพย์ไม่หมุนเวียน</b>		<b>488,434,055.45</b>	<b>442,332,376.72</b>
<b>รวมสินทรัพย์</b>		<b>566,903,041.09</b>	<b>537,924,077.51</b>
<b>หนี้สินและทุนของสหกรณ์</b>			
<b>หนี้สินหมุนเวียน</b>			
เงินกู้ยืมระยะสั้น		0.00	10,000,000.00
เงินรับฝาก	7	322,094,368.47	305,143,803.31
หนี้สินหมุนเวียนอื่น	8	502,232.11	476,188.14
<b>รวมหนี้สินหมุนเวียน</b>		<b>322,596,600.58</b>	<b>315,619,991.45</b>
<b>หนี้สินไม่หมุนเวียน</b>			
สำรองบำเหน็จเจ้าหน้าที่		1,840,850.00	1,577,160.00
<b>รวมหนี้สินไม่หมุนเวียน</b>		<b>1,840,850.00</b>	<b>1,577,160.00</b>
<b>รวมหนี้สิน</b>		<b>324,437,450.58</b>	<b>317,197,151.45</b>



หมายเหตุ	ปี 2565	ปี 2564
	บาท	บาท
<b>ทุนของสหกรณ์</b>		
ทุนเรือนหุ้น (มูลค่าหุ้นละ 10.00 บาท)		
หุ้นที่ชำระเต็มมูลค่าแล้ว	203,661,990.00	186,811,250.00
ทุนสำรอง	17,587,293.86	15,630,117.29
ทุนสะสมตามข้อบังคับ ระเบียบและอื่น ๆ	9 3,717,377.20	2,876,367.20
กำไรสุทธิประจำปี	17,498,929.45	15,409,191.57
<b>รวมทุนของสหกรณ์</b>	<b>242,465,590.51</b>	<b>220,726,926.06</b>
<b>รวมหนี้สินและทุนของสหกรณ์</b>	<b>566,903,041.09</b>	<b>537,924,077.51</b>

หมายเหตุประกอบงบการเงินเป็นส่วนหนึ่งของงบการเงินนี้



(ดร.มนทิรา สังข์ทอง)  
ประธานกรรมการ



(ผศ.ดร.ธรรมสันต์ สุวรรณโรจน์)  
วันที่ 20 มกราคม 2566

สหกรณ์ออมทรัพย์มหาวิทยาลัยราชภัฏนครศรีธรรมราช จำกัด  
งบกำไรขาดทุน

สำหรับปีสิ้นสุดวันที่ 31 ธันวาคม 2565

	ปี 2565		ปี 2564	
	บาท	%	บาท	%
<b>รายได้ดอกเบี้ยและผลตอบแทนจากการลงทุน</b>				
ดอกเบี้ยรับเงินให้กู้	30,952,301.50	98.85	27,967,009.12	98.97
ดอกเบี้ยรับเงินฝาก	334,967.67	1.07	269,379.93	0.95
ผลตอบแทนจากเงินลงทุน	24,490.64	0.08	21,618.78	0.08
<b>รวมรายได้ดอกเบี้ยและผลตอบแทนจากการลงทุน</b>	<b>31,311,759.81</b>	<b>100.00</b>	<b>28,258,007.83</b>	<b>100.00</b>
<b>ค่าใช้จ่ายดอกเบี้ย</b>				
ดอกเบี้ยจ่ายเงินรับฝาก	9,797,587.84	31.29	9,276,363.37	32.83
ดอกเบี้ยจ่ายตัวสัญญาใช้เงิน	20,547.95	0.07	48,821.92	0.17
<b>รวมค่าใช้จ่ายดอกเบี้ย</b>	<b>9,818,135.79</b>	<b>31.36</b>	<b>9,325,185.29</b>	<b>33.00</b>
<b>รายได้ดอกเบี้ยและผลตอบแทนจากการลงทุนสุทธิ</b>	<b>21,493,624.02</b>	<b>68.64</b>	<b>18,932,822.54</b>	<b>67.00</b>
<b>บวก รายได้อื่น</b>				
ค่าธรรมเนียมแรกเข้า	1,850.00	0.01	1,500.00	0.01
รายได้ค่าธรรมเนียมถอนเงินรับฝาก	7,100.00	0.02	4,400.00	0.02
รายได้เงินอุดหนุนเงินเดือนจากภาครัฐ	12,000.00	0.04	24,000.00	0.08
รายได้จากตัวแทนบริษัทประกันชีวิตปีก่อน	321,609.89	1.02	0.00	0.00
รายได้จากตัวแทนบริษัทประกันชีวิต	33,780.67	0.11	0.00	0.00
รายได้อื่น	24,418.78	0.08	1,283.23	0.00
<b>รวมรายได้อื่น</b>	<b>400,759.34</b>	<b>1.28</b>	<b>31,183.23</b>	<b>0.11</b>
<b>หัก ค่าใช้จ่ายในการดำเนินงาน</b>				
<b>ค่าใช้จ่ายเกี่ยวกับเจ้าหน้าที่</b>				
เงินเดือน	1,395,240.00	4.46	1,268,280.00	4.49
ค่าเบี้ยเลี้ยงพาหนะ	11,080.00	0.03	3,700.00	0.01
ค่าตอบแทนผู้จัดการ	42,000.00	0.13	42,000.00	0.15
ค่าล่วงเวลา	23,295.00	0.07	10,000.00	0.04
เงินสมทบกองทุนประกันสังคมและเงินกองทุนทดแทน	27,320.00	0.09	21,311.00	0.08
เงินอุดหนุนเงินเดือนจากภาครัฐ	12,000.00	0.04	24,000.00	0.08
ค่าบำเหน็จเจ้าหน้าที่	263,690.00	0.84	231,460.00	0.82
เงินสวัสดิการเจ้าหน้าที่	4,915.00	0.02	2,756.00	0.01
ค่าเครื่องแบบเจ้าหน้าที่	12,000.00	0.04	0.00	0.00
<b>รวมค่าใช้จ่ายเกี่ยวกับเจ้าหน้าที่</b>	<b>1,791,540.00</b>	<b>5.72</b>	<b>1,603,507.00</b>	<b>5.68</b>

	ปี 2565		ปี 2564	
	บาท	%	บาท	%
<b>ค่าใช้จ่ายเกี่ยวกับอาคารและอุปกรณ์</b>				
ค่าเสื่อมราคาเครื่องใช้สำนักงาน	135,902.13	0.43	128,030.48	0.45
ค่าตกแต่งอาคารสำนักงาน	0.00	0.00	500.00	0.00
ค่าซ่อมแซมบำรุงรักษาสินทรัพย์	5,895.00	0.02	12,050.00	0.04
ขาดทุนจากการตัดจำหน่ายสินทรัพย์	6,789.17	0.02	0.00	0.00
<b>รวมค่าใช้จ่ายเกี่ยวกับอาคารและอุปกรณ์</b>	<b>148,586.30</b>	<b>0.47</b>	<b>140,580.48</b>	<b>0.49</b>
<b>ค่าใช้จ่ายเกี่ยวกับสมาชิก</b>				
ค่าสวัสดิการวันเกิดสมาชิก	69,200.00	0.22	73,700.00	0.26
<b>รวมค่าใช้จ่ายเกี่ยวกับสมาชิก</b>	<b>69,200.00</b>	<b>0.22</b>	<b>73,700.00</b>	<b>0.26</b>
<b>ค่าใช้จ่ายดำเนินงานอื่น</b>				
ค่าใช้จ่ายในการประชุมใหญ่	1,113,734.50	3.56	824,123.50	2.92
ค่าตอบแทนที่ปรึกษา	37,400.00	0.12	16,500.00	0.06
ค่าเบี้ยเลี้ยงการปฏิบัติงานของกรรมการ	69,900.00	0.22	46,800.00	0.17
ค่าตอบแทนผู้ตรวจสอบกิจการ	39,800.00	0.13	31,200.00	0.11
ค่าเบี้ยประชุม	324,100.00	1.04	255,600.00	0.90
ค่าเครื่องเขียนแบบพิมพ์	167,010.83	0.53	150,234.49	0.53
ค่าธรรมเนียมธนาคาร	3,143.00	0.01	1,623.00	0.01
ค่ารับรอง	27,377.00	0.09	27,692.50	0.10
ค่าสื่อสาร	23,984.32	0.08	22,645.08	0.08
ค่าธรรมเนียมการสอบบัญชี	60,000.00	0.19	60,000.00	0.21
ค่าสาธารณูปโภค	20,000.00	0.06	20,000.00	0.07
ค่าจ้างทำความสะอาดสำนักงานสหกรณ์	12,000.00	0.04	12,000.00	0.04
ค่าตอบแทนหน่วยงาน	6,000.00	0.02	6,000.00	0.02
ค่าเช่าพื้นที่เว็บไซต์	745.79	0.00	680.52	0.00
ค่าพัฒนาเว็บไซต์	5,000.00	0.01	0.00	0.00
ค่าดูแลโปรแกรมระบบบัญชี (สอ.มอ.)	24,000.00	0.08	24,000.00	0.08
ค่าเช่าตู้നിറภัย	4,280.00	0.01	4,280.00	0.02
ค่าโครงการสมาชิกสัมพันธ์วันสหกรณ์	48,535.00	0.16	49,377.40	0.17
ค่าโครงการปรับปรุงแผนกลยุทธ์	60,000.00	0.19	16,665.00	0.06
ค่าบำรุงชมรมสหกรณ์ออมทรัพย์ภาคใต้	0.00	0.00	749.00	0.00

	ปี 2565		ปี 2564	
	บาท	%	บาท	%
ค่าโครงการศึกษาดูงานในหน่วยงานสหกรณ์	132,669.00	0.42	0.00	0.00
ค่าโครงการอบรมอาชีพเสริมสมาชิกสหกรณ์	11,570.00	0.04	0.00	0.00
ค่าพาหนะเพื่อทำธุรกรรมทางการเงิน	93,200.00	0.30	91,200.00	0.32
ค่าเบี้ยประกันอัคคีภัยสำนักงาน	2,799.00	0.00	2,793.77	0.01
ค่าเบี้ยประกันความสูญเสียเงินสดสำนักงาน	28,872.24	0.09	28,818.31	0.10
ค่าโครงการพัฒนาระบบ ICT	0.00	0.00	8,000.00	0.03
ค่าโครงการอบรมความรู้ด้านสหกรณ์ให้สมาชิก	14,489.00	0.05	23,595.10	0.08
ค่าเสื่อมสภาพน้ำดื่ม	0.00	0.00	920.00	0.00
ค่าเช่าพื้นที่ระบบสอบถามข้อมูล	8,000.00	0.03	0.00	0.00
ค่าใช้จ่ายในการขนย้ายสำนักงานชั่วคราว	40,893.00	0.13	0.00	0.00
ค่าเงินสนับสนุนระบบสอบถามข้อมูลผ่านเว็บไซต์	1,000.00	0.00	0.00	0.00
ค่าใช้จ่ายเบ็ดเตล็ด	5,624.93	0.02	11,529.05	0.04
รวมค่าใช้จ่ายในการดำเนินงานอื่น	2,386,127.61	7.62	1,737,026.72	6.13
รวมค่าใช้จ่ายในการดำเนินงานทั้งสิ้น	4,395,453.91	14.03	3,554,814.20	12.58
กำไรสุทธิ	17,498,929.45	55.89	15,407,908.34	54.53

## สหกรณ์ออมทรัพย์มหาวิทยาลัยราชภัฏนครศรีธรรมราช จำกัด

## งบกระแสเงินสด

สำหรับปีสิ้นสุดวันที่ 31 ธันวาคม 2565

	ปี 2565	ปี 2564
	บาท	บาท
<b>กระแสเงินสดจากกิจกรรมดำเนินงาน</b>		
กำไรสุทธิ	17,498,929.45	15,409,191.57
รายการปรับปรุงเพื่อระบยอดกำไรสุทธิเป็นเงินสดสุทธิจากกิจกรรมดำเนินงาน		
ค่าเสื่อมราคาสินทรัพย์	135,902.13	128,030.48
ขาดทุนจากการเลิกใช้สินทรัพย์	6,789.17	0.00
ค่าบำเหน็จเจ้าหน้าที่	263,690.00	231,460.00
ดอกเบี้ยเงินฝากธนาคาร	(65,497.84)	(10,904.63)
ดอกเบี้ยเงินฝากสหกรณ์	(23,079.31)	(48,986.33)
ดอกเบี้ยรับจากเงินให้กู้	(12,950.08)	(994,666.59)
ค่าเบี้ยประกันภัย	10,019.13	10,019.13
ดอกเบี้ยเงินให้กู้	(563,271.94)	0.00
ค่าเครื่องเขียนแบบพิมพ์	123,724.23	48,437.89
น้ำดื่มสหกรณ์ใช้ไป	15,680.00	25,960.00
ค่าธรรมเนียมการสอบบัญชี	60,000.00	60,000.00
ดอกเบี้ยจ่ายเงินรับฝาก	80,706.72	50,810.71
ดอกเบี้ยจ่ายตัวสัญญาใช้เงิน ธนาคารออมสิน	0.00	3,287.67
ค่าตอบแทนผู้สอบกิจการ	0.00	2,400.00
<b>กำไรจากการดำเนินงานก่อนการเปลี่ยนแปลง</b>	<b>17,530,641.66</b>	<b>14,915,039.90</b>
<b>ในสินทรัพย์ดำเนินงาน</b>		
<b>สินทรัพย์ดำเนินงาน</b>		
เงินสดจ่ายลูกหนี้เงินกู้ฉุกเฉิน	(19,487,500.00)	(17,588,500.00)
เงินสดรับจากลูกหนี้เงินกู้ฉุกเฉิน	19,575,977.88	20,443,241.93
เงินสดจ่ายลูกหนี้เงินกู้สามัญ	(229,550,549.21)	(239,530,324.59)
เงินสดรับลูกหนี้เงินกู้สามัญ	175,101,622.22	185,435,627.28
เงินสดจ่ายลูกหนี้เงินกู้พิเศษ	(1,720,000.00)	(1,800,000.00)
เงินสดรับลูกหนี้เงินกู้พิเศษ	3,026,138.36	6,064,835.48



เงินสดรับลูกหนี้ตามคำพิพากษา	35,132.77	8,400.00
เงินสดรับลูกหนี้ขาดสมาชิกภาพ	2,461,250.14	0.00
เงินสดรับเงินยืมตรงจ่าย	211,500.00	173,000.00
เงินสดจ่ายเงินยืมตรงจ่าย	(211,500.00)	(173,000.00)
เงินสดรับจากดอกเบี้ยเงินให้กู้ค้ำรับ	426,827.59	555,417.47
เงินสดรับจากดอกเบี้ยเงินฝากธนาคารค้ำรับ	4,534.77	36.90
เงินสดรับจากดอกเบี้ยเงินฝากสหกรณ์อื่นค้ำรับ	48,986.33	41,870.48
เงินสดรับเงินรอเรียกคืน	24,000.00	0.00
เงินสดจ่ายค่าเบี้ยประกันจ่ายล่วงหน้า	(9,959.97)	(10,019.13)
เงินสดจ่ายซื้อเครื่องเขียนแบบพิมพ์	(117,958.20)	(60,943.70)
เงินสดจ่ายน้ำดื่มสหกรณ์	(16,000.00)	(23,880.00)
<b>หนี้สินดำเนินงาน</b>		
เงินสดจ่ายค่าธรรมเนียมการสอบบัญชีค้ำจ่าย	(60,000.00)	(60,000.00)
เงินสดรับภาษีเงินได้หัก ณ ที่จ่าย	17,071.21	14,491.45
เงินสดจ่ายภาษีเงินได้หัก ณ ที่จ่าย	(17,043.58)	(14,487.76)
เงินสดจ่ายดอกเบี้ยเงินรับฝากค้ำจ่าย	(50,810.71)	(46,347.37)
เงินสดจ่ายดอกเบี้ยตัวสัญญาใช้เงินค้ำจ่าย	(3,287.67)	0.00
เงินสดรับเงินประกันสังคมรอนำส่ง	25,200.00	20,400.00
เงินสดจ่ายเงินประกันสังคมรอนำส่ง	(26,400.00)	(23,400.00)
เงินสดจ่ายค่าตอบแทนผู้ตรวจสอบกิจการค้ำจ่าย	(2,400.00)	(2,400.00)
เงินสดรับเงินรอจ่ายคืน	7,900.00	358,374.11
เงินสดจ่ายเงินรอจ่ายคืน	(7,900.00)	(27,600.00)
เงินสดจ่ายเงินรับฝากรอจ่ายคืน	(4,172,237.45)	0.00
เงินสดจ่ายหุ้นรอจ่ายคืน	(2,672,775.02)	(178,935.94)
เงินสดรับเงินรอบันทึกบัญชี	201,100.00	1,431,209.22
เงินสดจ่ายเงินรอจ่ายคืน(เงินสงเคราะห์ศพจาก สสอค)	(586,138.65)	0.00
เงินสดรับเงินรอจ่ายคืน(เงินสงเคราะห์ศพจาก สสอค)	586,138.65	0.00
เงินสดจ่ายเงินประกันสินเชื่อ นำส่งบริษัทประกันภัย	(882,499.00)	0.00
เงินสดรับเงินประกันสินเชื่อ นำส่งบริษัทประกันภัย	882,499.00	0.00
เงินสดจ่ายมาปนกิจสงเคราะห์ สสอค รอนำส่ง	(50,000.00)	0.00
เงินสดรับมาปนกิจสงเคราะห์ สสอค รอนำส่ง	50,000.00	0.00
เงินสดจ่ายมาปนกิจสงเคราะห์ สส.ชสอ รอนำส่ง	(38,720.00)	0.00



เงินสดรับฌาปนกิจสงเคราะห์ สส.ชสอ รอนำส่ง	38,728.00	0.00
เงินสดจ่ายประกันร้อจ่ายคืนให้กับสมาชิก	(10,213.95)	0.00
เงินสดรับประกันร้อจ่ายคืนให้กับสมาชิก	10,213.95	0.00
เงินสดรับบริจาคเพื่อจัดหาของรางวัลวันประชุมใหญ่	3,000.00	0.00
เงินสดรับบริจาคจาก ชสอ.	20,000.00	0.00
เงินสดจ่ายเงินร้อตรวจสอบ	(34,260.00)	(300.00)
เงินสดรับเงินร้อตรวจสอบ	34,260.00	420.00
เงินสดรับช่วยเหลืออุทกภัยสมาชิกรับจาก ชสอ.	0.00	10,000.00
เงินสดจ่ายช่วยเหลืออุทกภัยสมาชิกรับจาก ชสอ.	0.00	(10,000.00)
<b>เงินสดสุทธิได้มา (ใช้ไป) จากกิจกรรมดำเนินงาน</b>	<b>(39,405,430.88)</b>	<b>(30,077,774.27)</b>
<b>กระแสเงินสดจากกิจกรรมลงทุน</b>		
เงินสดจ่ายซื้อเครื่องใช้สำนักงาน	(71,688.10)	(116,540.00)
เงินสดจ่ายซื้อหุ้น ชสอ.ครุไทย จำกัด	(1,520.00)	0.00
<b>เงินสดสุทธิได้มา (ใช้ไป) จากกิจกรรมลงทุน</b>	<b>(73,208.10)</b>	<b>(116,540.00)</b>
<b>กระแสเงินสดจากกิจกรรมจัดหาเงิน</b>		
เงินสดจ่ายตัวสัญญาใช้เงิน-ธนาคารออมสิน	(10,000,000.00)	(5,000,000.00)
เงินสดรับตัวสัญญาใช้เงิน-ธนาคารออมสิน	0.00	15,000,000.00
เงินสดรับเงินรับฝาก-ออมทรัพย์	34,165,877.97	44,707,986.91
เงินสดจ่ายเงินรับฝาก-ออมทรัพย์	(39,236,968.60)	(33,322,820.77)
เงินสดรับเงินฝาก-ออมทรัพย์พิเศษ	100,023,197.93	105,605,700.19
เงินสดจ่ายเงินฝาก-ออมทรัพย์พิเศษ	(76,888,339.68)	(61,361,112.76)
เงินสดรับเงินฝาก-ออมทรัพย์ฌาปนกิจสงเคราะห์	374,731.18	362,050.49
เงินสดจ่ายเงินฝาก-ออมทรัพย์ฌาปนกิจสงเคราะห์	(406,240.00)	(205,962.91)
เงินสดรับเงินรับฝาก-อุ่นใจวัยเกษียณ	3,680,819.55	2,332,057.29
เงินสดจ่ายเงินรับฝาก-อุ่นใจวัยเกษียณ	(590,275.74)	(267,980.83)
เงินสดจ่ายค่าบำรุงสันนิบาตสหกรณ์ฯ	(30,000.00)	(30,000.00)
เงินสดจ่ายปันผลตามหุ้น	(9,312,179.00)	(8,294,630.00)
เงินสดจ่ายเงินเฉลี่ยคืนตามส่วนธุรกิจ	(2,048,836.00)	(1,710,121.00)
เงินสดจ่ายโบนัสกรรมการและเจ้าหน้าที่	(363,000.00)	(300,000.00)
เงินสดรับทุนเรือนหุ้น	20,900,800.00	20,326,000.00
เงินสดจ่ายคืนทุนเรือนหุ้น	(461,260.00)	(1,131,250.00)



เงินสดจ่ายทุนสวัสดิการสมาชิก	(757,800.00)	(188,000.00)
เงินสดจ่ายทุนสาธารณประโยชน์	(35,440.00)	(202,660.00)
เงินสดจ่ายทุนเพื่อการศึกษาอบรม	(83,750.00)	(24,720.00)
เงินสดจ่ายทุนขยายกิจการ	0.00	(62,828.40)
เงินสดสุทธิได้มา (ใช้ไป) จากกิจกรรมจัดหาเงิน	<u>18,931,337.61</u>	<u>76,231,708.21</u>
เงินสดสุทธิเพิ่มขึ้น (ลดลง)	<u>(20,547,301.37)</u>	<u>46,037,393.94</u>
เงินสด ณ วันต้นปี	<u>54,768,936.84</u>	<u>8,731,542.90</u>
เงินสด ณ วันสิ้นปี	<u><u>34,221,635.47</u></u>	<u><u>54,768,936.84</u></u>



สหกรณ์ออมทรัพย์มหาวิทยาลัยราชภัฏนครศรีธรรมราช จำกัด  
 หมายเหตุประกอบงบการเงิน  
 สำหรับปีสิ้นสุดวันที่ 31 ธันวาคม 2565

1. สรุปนโยบายการบัญชีที่สำคัญ

- สหกรณ์บันทึกบัญชีโดยใช้เกณฑ์คงค้าง
- สหกรณ์รับรู้รายได้ดอกเบี้ยตามสัดส่วนของเวลา ส่วนจำนวนรายได้จะเท่ากับอัตราดอกเบี้ยคูณด้วยจำนวนเงินต้นที่ค้างชำระตามระยะเวลาที่กู้ยืม
- เงินลงทุนระยะยาวที่เป็นเงินลงทุนในหลักทรัพย์ที่ไม่อยู่ในความต้องการของตลาดแสดงด้วยราคาทุน
- สหกรณ์ตีราคาวัสดุคงเหลือ/ของใช้สิ้นเปลืองตามราคาทุน
- ค่าเสื่อมราคาเครื่องใช้สำนักงาน คำนวณโดยวิธีเส้นตรงในอัตราที่นายทะเบียนสหกรณ์กำหนด
- สหกรณ์มีมติที่ประชุมคณะกรรมการดำเนินการชุดที่ 38 ครั้งที่ 14/2565 วันที่ 13 มกราคม 2566 ให้ตัดจำหน่ายทรัพย์สินจำนวน 40 รายการ ราคาทุน 350,716.00 บาท ค่าเสื่อมราคาสะสม 350,716.00 บาท และเลิกใช้ทรัพย์สิน จำนวน 5 รายการ ราคาทุน 16,471.00 บาท ค่าเสื่อมราคาสะสม 9,681.83 บาท เนื่องจากทรัพย์สินเสื่อมชำรุด
- ค่าซ่อมบำรุง ค่าซ่อมแซม รวมทั้งการซื้อมาเปลี่ยนแทนสำหรับสินทรัพย์รายการย่อย ๆ ถือเป็นค่าใช้จ่ายหักจากรายได้
- เงินสดในงกระแสดเงินสด หมายถึง เงินสดในมือ เงินฝากธนาคารทุกประเภทและเงินฝากสหกรณ์อื่นทุกประเภท ทั้งนี้รวมถึง เงินฝากธนาคารและเงินฝากสหกรณ์ที่นำไปเป็นหลักทรัพย์ค้ำประกันหนี้สินด้วย

2. เงินสดและเงินฝากธนาคาร ประกอบด้วย

	ปี 2565	ปี 2564
	บาท	บาท
เงินสด	131,969.00	49,783.00
เงินฝากธนาคาร		
กระแสรายวัน	0.00	3,474.07
ออมทรัพย์	28,386,999.99	19,200,039.87
ประจำ	41,410.77	25,028,829.53
รวม	<u>28,560,379.76</u>	<u>44,282,126.47</u>

3. เงินให้กู้ยืม ประกอบด้วย

	ปี 2565		ปี 2564	
	บาท	บาท	บาท	บาท
	ระยะสั้น	ระยะยาว	ระยะสั้น	ระยะยาว
เงินให้กู้ยืม - ปกติ				
ลูกหนี้เงินให้กู้ฉุกเฉิน	4,665,728.74	1,688,695.81	3,982,131.18	2,590,296.40
ลูกหนี้เงินให้สามัญ	36,031,921.76	451,656,974.06	33,729,975.23	402,945,893.49
ลูกหนี้เงินให้พิเศษ	2,825,258.50	34,393,180.56	2,504,211.58	36,020,365.84
รวมเงินให้กู้ยืม - ปกติ	<u>43,522,909.00</u>	<u>487,738,850.43</u>	<u>40,216,317.99</u>	<u>441,556,555.73</u>
ลูกหนี้อันมีมูลหนี้ที่เกิดจากการให้เงินกู้				
ลูกหนี้ตามคำพิพากษา	0.00	0.00	24,000.00	11,132.77
รวมลูกหนี้อันมีมูลหนี้ที่เกิดจากการให้เงินกู้	<u>0.00</u>	<u>0.00</u>	<u>24,000.00</u>	<u>11,132.77</u>
รวมเงินให้กู้ยืม	<u>43,522,909.00</u>	<u>487,738,850.43</u>	<u>40,240,317.99</u>	<u>441,567,688.50</u>

*(Handwritten signature)*

## 4. สินทรัพย์หมุนเวียนอื่น ประกอบด้วย

	ปี 2565	ปี 2564
	บาท	บาท
เครื่องเขียนแบบพิมพ์	53,662.25	59,428.28
ดอกเบี้ยเงินฝากธนาคารค้างรับ	71,867.70	10,904.63
ดอกเบี้ยเงินฝากสหกรณ์อื่น ค้างรับ	23,079.31	48,986.33
เงินรอเรียกคืน	0.00	24,000.00
ค่าเบี้ยประกันจ่ายล่วงหน้า	9,959.97	10,019.13
น้ำดื่มสหกรณ์	2,600.00	2,280.00
รวม	<u>161,169.23</u>	<u>155,618.37</u>

## 5. เงินลงทุน ประกอบด้วย

	ปี 2565	ปี 2564
	บาท	บาท
	ราคาทุน	ราคาทุน
เงินลงทุนระยะยาว		
เงินลงทุนที่ไม่อยู่ในความต้องการของตลาด		
- หุ้นชุมนุมสหกรณ์ออมทรัพย์แห่งประเทศไทย จำกัด	207,500.00	207,500.00
- หุ้นบริษัทสหประกันชีวิต จำกัด (มหาชน)	200,000.00	200,000.00
- หุ้นชุมนุมสหกรณ์ออมทรัพย์ครูไทย จำกัด	6,810.00	5,290.00
รวมเงินลงทุนระยะยาว	<u>414,310.00</u>	<u>412,790.00</u>

## 6. เครื่องใช้สำนักงาน - สุทธิ ประกอบด้วย

	ปี 2565	ปี 2564
	บาท	บาท
เครื่องใช้สำนักงาน	1,335,155.50	1,423,655.40
หัก ค่าเสื่อมราคาสะสม	1,056,260.48	1,073,757.18
เครื่องใช้สำนักงาน - สุทธิ	<u>278,895.02</u>	<u>349,898.22</u>



7. เงินรับฝาก ประกอบด้วย

	ปี 2565	ปี 2564
	บาท	บาท
เงินรับฝาก - สมาชิก		
เงินรับฝากออมทรัพย์	14,666,907.85	14,837,013.64
เงินรับฝากออมทรัพย์พิเศษ	294,133,571.38	275,055,310.60
เงินรับฝากออมทรัพย์อันใจวัยเกษียณ	7,343,547.81	4,300,043.82
เงินรับฝากออมทรัพย์ฌาปนกิจสงเคราะห์	339,083.60	370,592.42
รวม	<u>316,483,110.64</u>	<u>294,562,960.48</u>
เงินรับฝาก - สหกรณ์อื่น		
เงินรับฝากออมทรัพย์	5,611,257.83	10,580,842.83
รวม	<u>5,611,257.83</u>	<u>10,580,842.83</u>
รวมเงินรับฝาก	<u><u>322,094,368.47</u></u>	<u><u>305,143,803.31</u></u>

8. หนี้สินหมุนเวียนอื่น ประกอบด้วย

	ปี 2565	ปี 2564
	บาท	บาท
ค่าธรรมเนียมการสอบบัญชีค้างจ่าย	60,000.00	60,000.00
ภาษีเงินได้ถูกหัก ณ ที่จ่าย	111.11	83.48
ดอกเบี้ยเงินรับฝากค้างจ่าย	80,706.72	50,810.71
ดอกเบี้ยเงินกู้ยืม-ตัวสัญญาใช้เงิน ธ.ออมสินค้างจ่าย	0.00	3,287.67
ค่าประกันสังคมรอนำส่ง	1,800.00	3,000.00
เงินรอจ่ายคืน	354,774.11	354,774.11
เงินรอการตรวจสอบ	1,832.17	1,832.17
เงินฌาปนกิจสงเคราะห์ สส.ชสอ. รอนำส่ง	8.00	0.00
ค่าตอบแทนผู้ตรวจสอบกิจการค้างจ่าย	0.00	2,400.00
เงินรับบริจาคเพื่อจัดหาของรางวัลวันประชุมใหญ่	3,000.00	0.00
รวม	<u>502,232.11</u>	<u>476,188.14</u>

9. ทุนสะสมตามข้อบังคับ ระเบียบ และอื่น ๆ ประกอบด้วย

	ปี 2565	ปี 2564
	บาท	บาท
ทุนสาธารณประโยชน์	940,026.83	824,466.83
ทุนเพื่อการศึกษาอบรม	264,122.20	224,872.20
ทุนรักษาระดับอัตราเงินปันผล	230,000.00	230,000.00
ทุนสะสมเพื่อขยายกิจการ	994,059.89	854,059.89
ทุนสวัสดิการสมาชิก	1,289,168.28	742,968.28
รวม	<u>3,717,377.20</u>	<u>2,876,367.20</u>

*(Handwritten signature)*

## 10. เรื่องอื่น ๆ

สหกรณ์ได้รับค่าตอบแทนจากตัวแทนบริษัทประกันภัย เนื่องจากการซื้อประกันภัยสินเชื่อบุคคลผ่านสหกรณ์ จำนวน 321,609.89 บาท ได้รับเงินบริจาคช่วยน้ำท่วมจากชุมนุมสหกรณ์ออมทรัพย์แห่งประเทศไทย จำกัด จำนวน 20,000.00 บาท และเงินบริจาคเพื่อจัดหาของรางวัลวันประชุมใหญ่ จำนวน 3,000.00 บาท รวมเป็นเงิน จำนวน 344,609.89 บาท ในปีบัญชีก่อน แต่สหกรณ์ไม่ได้รับรู้เป็นรายได้ทันทีที่ได้รับค่าตอบแทนและเงินรับบริจาคดังกล่าว แต่มารับรู้เป็นรายได้ในปัจจุบันทั้งจำนวน การปฏิบัติดังกล่าว ไม่เป็นไปตามพระราชบัญญัติสหกรณ์ พ.ศ.2542 และที่แก้ไขเพิ่มเติม มาตรา 65 และไม่ปฏิบัติตามข้อบังคับของสหกรณ์ออมทรัพย์ มหาวิทยาลัยราชภัฏนครศรีธรรมราช จำกัด ข้อ 22 กำหนดว่า “เมื่อมีเหตุต้องบันทึกรายการในบัญชีเกี่ยวกับกระแสเงินสดของสหกรณ์ ให้บันทึกรายการในวันที่เกิดเหตุ นั้น สำหรับเหตุอื่นที่ไม่เกี่ยวกับกระแสเงินสดให้บันทึกรายการในสมุดบัญชีภายในสามวันนับแต่วันที่มิเหตุอันจะต้องบันทึกรายการนั้น”



## 5.2 อนุมัติจัดสรรกำไรสุทธิ ประจำปีบัญชี 2565

การดำเนินงานของสหกรณ์ออมทรัพย์มหาวิทยาลัยราชภัฏนครศรีธรรมราช จำกัด ประจำปีบัญชี 2565 มีกำไรสุทธิจำนวน 17,498,929.45 บาท คณะกรรมการดำเนินการฯ ในการประชุมครั้งที่ 15/2565 เมื่อวันที่ 20 มกราคม พ.ศ. 2566 คณะกรรมการพิจารณาแล้วเสนอการจัดการจัดสรรกำไรสุทธิตาม ข้อ 28 แห่งข้อบังคับสหกรณ์ออมทรัพย์มหาวิทยาลัยราชภัฏนครศรีธรรมราช จำกัด ดังนี้

ที่	รายการ	2565	คิดเป็น %	2564	คิดเป็น %
1	ทุนสำรองไม่น้อยกว่า 10% ของกำไรสุทธิ	1,749,892.95	10.00	1,937,176.57	12.57
2	เงินค่าบำรุงสันนิบาตสหกรณ์	30,000.00	0.17	30,000.00	0.19
3	เงินปันผล 5.40 % แห่งค่าหุ้นที่ชำระของสมาชิก	10,394,529.00	59.40	9,312,179.00	60.43
4	เงินเฉลี่ยคืน 10.00 % ของดอกเบี้ยเงินกู้	3,065,529.00	17.52	2,048,836.00	13.30
5	ทุนสาธารณประโยชน์ไม่เกิน 10 % ของกำไรสุทธิ	151,000.00	0.86	151,000.00	0.98
6	ทุนสะสมเพื่อขยายกิจการ	140,000.00	0.80	140,000.00	0.91
7	โบนัสคณะกรรมการและเจ้าหน้าที่	413,000.00	2.36	363,000.00	2.36
8	ทุนสะสมเพื่อศึกษาอบรมทางสหกรณ์	153,000.00	0.87	123,000.00	0.80
9	ทุนสวัสดิการสมาชิก	1,401,978.50	8.02	1,304,000.00	8.46
	<b>กำไรสุทธิ</b>	<b>17,498,929.45</b>	<b>100.00</b>	<b>15,409,191.57</b>	<b>100.00</b>

ปี 2565 จัดสรรเงินปันผล 5.40 เงินเฉลี่ยคืน 10.00

โบนัสคณะกรรมการ จำนวนเงิน 289,100 บาท

โบนัสเจ้าหน้าที่ จำนวนเงิน 123,900 บาท

การจัดสรรกำไรสุทธิประจำปี 2565 ตามที่เสนอมีผลดังนี้

ที่	รายการ	ปีบัญชี 2565		ปีบัญชี 2564	
		จำนวนเงิน (บาท)	%	จำนวนเงิน (บาท)	%
1	การจัดสรรให้สมาชิก	17,055,929.45	97.47	15,016,191.57	97.45
1.1	กลับมาเป็นของสมาชิก (เงินปันผลและเงินเฉลี่ยคืน)	13,460,058.00	76.92	11,361,015.00	73.73
1.2	เป็นผลประโยชน์แก่สมาชิก (ทุนสำรองและทุนสะสมอื่น ๆ)	3,595,871.45	20.55	3,655,176.57	23.72
2	เป็นของสันนิบาตสหกรณ์แห่งประเทศไทย	30,000.00	0.17	30,000.00	0.19
3	เป็นโบนัสกรรมการและเจ้าหน้าที่	413,000.00	2.36	363,000.00	2.36
	<b>รวม</b>	<b>17,498,929.45</b>	<b>100.00</b>	<b>15,409,191.57</b>	<b>100.00</b>

คณะกรรมการดำเนินการจึงเสนอที่ประชุมเพื่อพิจารณาอนุมัติจัดสรรกำไรสุทธิประจำปีบัญชี 2565

มติที่ประชุม

.....  
 .....



## 5.3 เป้าหมายการดำเนินงาน ประจำปี 2566

1. จำนวนสมาชิก/สมทบ เข้าใหม่	30	คน
2. ทุนเรือนหุ้น	20.00	ล้านบาท
3. แผนการจ่ายคืนทุนเรือนหุ้นบางส่วนระหว่าง ระหว่างเป็นสมาชิก	16.80	ล้านบาท
4. เงินรับฝาก	125.00	ล้านบาท
4.1 เงินรับฝากออมทรัพย์	70.00	ล้านบาท
4.2 เงินรับฝากออมทรัพย์พิเศษ	50.00	ล้านบาท
4.3 เงินรับฝากอู่ใจวัยเกษียณ	5.00	ล้านบาท
5. ให้บริการเงินกู้ยืม	295.00	ล้านบาท
5.1 เงินกู้เพื่อเหตุฉุกเฉิน	20.00	ล้านบาท
5.2 เงินกู้สามัญ	270.00	ล้านบาท
5.3 เงินกู้พิเศษ	5.00	ล้านบาท
6. รายได้สูงกว่าค่าใช้จ่าย	18.66	ล้านบาท

เปรียบเทียบประมาณการรายได้ รายจ่ายและผลการดำเนินงาน ประจำปีบัญชี 2565 และ  
ประมาณการปีบัญชี 2566

รายการ	ปีบัญชี 2565		ประมาณการ	คำชี้แจง
	ประมาณการ	ผลการดำเนินงาน	ปีบัญชี 2566	
รายได้				
ดอกเบี๋ยรับเงินให้กู้	33,500,000.00	30,952,301.50	35,000,000.00	- รายได้ที่เกิดจากการให้กู้ยืม
ดอกเบี๋ยรับเงินฝาก	120,000.00	248,818.20	120,000.00	- รายได้ที่เกิดจากการให้ฝากเงิน
ผลตอบแทนจากการลงทุน	25,000.00	133,779.16	140,000.00	- รายได้ที่เกิดจากการลงทุน เงินปันผลหรือประโยชน์อื่นใดที่ได้รับ
รายได้อื่น	33,000.00	377,620.29	50,000.00	- รายได้อื่น ๆ ในการดำเนินงานตาม ข้อบังคับสหกรณ์ฯ
<b>รวมรายได้</b>	<b>33,678,000.00</b>	<b>31,712,519.15</b>	<b>35,310,000.00</b>	
ค่าใช้จ่าย				
ดอกเบี๋ยจ่าย	12,500,000.00	9,818,135.79	10,809,020.00	- ดอกเบี๋ยจ่ายเงินรับฝากและดอกเบี๋ย จ่ายเงินกู้ยืม
ค่าใช้จ่ายในการดำเนินงาน	5,045,310.00	4,259,551.78	5,690,980.00	- รายจ่ายตามงบประมาณประจำปี
ค่าใช้จ่ายทางบัญชี	120,000.00	135,902.13	150,000.00	- ค่าเสื่อมราคาและค่าใช้จ่ายทางบัญชี อื่น ๆ
<b>รวมค่าใช้จ่าย</b>	<b>17,665,310.00</b>	<b>14,213,589.70</b>	<b>16,650,000.00</b>	
<b>ประมาณการรายได้สูงกว่า ค่าใช้จ่าย</b>	<b>16,012,690.00</b>	<b>17,498,929.45</b>	<b>18,660,000.00</b>	

คณะกรรมการดำเนินการจึงเสนอที่ประชุมเพื่อพิจารณาอนุมัติเป้าหมายการดำเนินงาน  
ประจำปี 2566

มติที่ประชุม

.....  
 .....

5.4 ขออนุมัติงบประมาณรายจ่าย ประจำปีบัญชี 2566

คณะกรรมการดำเนินการ ชุดที่ 38 ในการประชุมครั้งที่ 15/2565 เมื่อวันที่ 20 มกราคม 2566 พิจารณาเห็นชอบให้เสนอที่ประชุมเพื่อพิจารณางบประมาณรายจ่ายประจำปีบัญชี 2566 (รายละเอียดตามเอกสารแนบท้าย)

มติที่ประชุม

.....  
.....

งบประมาณรายจ่ายประจำปีบัญชี 2566

รายการ	ปีบัญชี 2565		ปีบัญชี 2566	คำชี้แจง
	งบประมาณ (บาท)	จ่ายจริง (บาท)	งบประมาณ (บาท)	
<b>1. หมวดเงินเดือน</b>	<b>1,407,240.00</b>	<b>1,407,240.00</b>	<b>1,652,190.00</b>	
1.1 ผู้จัดการ	609,720.00	609,720.00	624,000.00	จ่ายตามระเบียบสหกรณ์ออมทรัพย์มหาวิทยาลัยราชภัฏ
1.2 เจ้าหน้าที่การเงิน	285,960.00	285,960.00	314,280.00	นครศรีธรรมราช จำกัด ว่าด้วยเจ้าหน้าที่และข้อบังคับ
1.3 เจ้าหน้าที่ธุรการ	285,960.00	285,960.00	177,900.00	เกี่ยวกับการทำงาน พ.ศ. 2550 แก้ไขเพิ่มเติม (ฉบับที่ 9)
1.4 เจ้าหน้าที่บัญชี	225,600.00	225,600.00	247,920.00	พ.ศ. 2558 เจ้าหน้าที่รวม 5 คน
1.5 เจ้าหน้าที่สินเชื่อ			288,090.00	1.1 ผู้จัดการ 52,000 บาท x 12 เดือน = 624,000 บาท 1.2 เจ้าหน้าที่การเงิน 26,190 บาท x 12 เดือน = 314,280 บาท 1.3 เจ้าหน้าที่ธุรการ 15,180 บาท x 10 เดือน (เดือนมีนาคม - ธันวาคม) = 151,800 บาท เดือนมกราคม 26,100 บาท (เจ้าหน้าที่ธุรการ ตำแหน่งเดิม) รวม 151,800+26,100 = 177,900 บาท (สหกรณ์ฯ จะรับเจ้าหน้าที่ธุรการคนใหม่เดือนมีนาคม 2566) 1.4 เจ้าหน้าที่บัญชี 20,660 บาท x 12 เดือน = 247,920 บาท 1.5 เจ้าหน้าที่สินเชื่อ 26,190 บาท x 11 เดือน = 288,090 บาท (เปลี่ยนตำแหน่งมาจากเจ้าหน้าที่ธุรการตั้งแต่วันที่ 1 กุมภาพันธ์ 2566) <b>รวมเป็นเงินทั้งสิ้น 1,652,190 บาท</b>
<b>2. หมวดค่าตอบแทน</b>	<b>558,000.00</b>	<b>484,595.00</b>	<b>615,900.00</b>	
2.1 ค่าเบี้ยประชุมคณะกรรมการ	399,600.00	324,100.00	431,600.00	- ค่าเบี้ยประชุมคณะกรรมการดำเนินการ - ประธานกรรมการ ครั้งละ 1,700 บาท 1,700 บาท X 13 ครั้ง = 22,100 บาท - คณะกรรมการดำเนินการ จำนวน 14 คน 1,500 บาท X 14 คน X 13 ครั้ง = 273,000 บาท - ค่าเบี้ยประชุมคณะกรรมการอำนวยการ 700 บาท X 5 คน X 12 ครั้ง = 42,000 บาท - ค่าเบี้ยประชุมคณะกรรมการเงินกู้ 700 บาท X 5 คน X 12 ครั้ง = 42,000 บาท - ค่าเบี้ยประชุมคณะกรรมการศึกษาและ ประชาสัมพันธ์ 700 บาท X 5 คน X 12 ครั้ง = 42,000 บาท - อนุกรรมการจัดสรรทุนการศึกษาบุตรสมาชิก 700 บาท x 5 คน x 1 ครั้ง = 3,500 บาท - อนุกรรมการปรับโครงสร้างหนี้ 700 บาท x 5 คน x 2 ครั้ง = 7,000 บาท

รายการ	ปีบัญชี 2565		ปีบัญชี 2566	คำชี้แจง
	งบประมาณ (บาท)	จ่ายจริง (บาท)		
				<b>รวมเป็นเงินทั้งสิ้น 431,600 บาท</b>
2.2 ค่าตอบแทนตำแหน่งผู้จัดการ	42,000.00	42,000.00	42,000.00	- ค่าตอบแทนการปฏิบัติงานของผู้จัดการเดือนละ 3,500 บาท x 12 เดือน = 42,000 บาท
2.3 ค่าตอบแทนที่ปรึกษาสหกรณ์	44,200.00	37,400.00	44,200.00	- ค่าตอบแทนที่ปรึกษาในการเข้าประชุม 1,700 บาท X 2 คน X 13 ครั้ง = 44,200 บาท
2.4 ค่าตอบแทนผู้ตรวจสอบกิจการ	44,200.00	39,800.00	44,200.00	- ค่าตอบแทนผู้ตรวจสอบกิจการรายงานผลการตรวจสอบ เป็นลายลักษณ์อักษรและเข้าร่วมประชุมคณะกรรมการดำเนินการ 1,700 บาท X 2 คน X 13 ครั้ง = 44,200 บาท
2.5 ค่าล่วงเวลา	10,000.00	23,295.00	20,000.00	- ค่าตอบแทนสำหรับเจ้าหน้าที่สหกรณ์ที่ทำงาน นอกเวลาทำการ และทำงานนอกในวันหยุดราชการ
2.6 ค่าจ้างเหมาบริการ	12,000.00	12,000.00	27,900.00	- ค่าจ้างเหมาทำความสะอาดสำนักงานสหกรณ์ฯ 2,000 บาท X 12 เดือน = 24,000 บาท - ค่าจ้างเหมาบริการในการจัดประชุมของสหกรณ์ฯ 300 บาท X 13 เดือน = 3,900 บาท
2.7 ค่าตอบแทนหน่วยงานการเงิน	6,000.00	6,000.00	6,000.00	<b>รวมเป็นเงินทั้งสิ้น 27,900 บาท</b> - ค่าตอบแทนหน่วยงานการเงินในการจัดเก็บ เงินให้กับสหกรณ์ฯ เหม่าจ่ายปีละ 6,000 บาท
<b>3. หมวดค่าใช้จ่าย</b>	<b>2,094,990.00</b>	<b>1,781,131.82</b>	<b>2,263,390.00</b>	
3.1 ค่าพาหนะ	50,000.00	11,080.00	20,000.00	- ค่ามัธยมนเชื้อเพลิงในการเดินทางเพื่อประสานงานและดำเนินการอื่น ๆ
3.2 ค่าห้องประชุม	39,000.00	-	39,000.00	ค่าห้องประชุมในการประชุมสหกรณ์ฯ จำนวน 3,000 บาท x 13 ครั้ง = 39,000 บาท
3.3 ค่าพาหนะในการเดินทาง ทำธุรกรรมทางการเงิน	96,000.00	93,200.00	96,000.00	- ค่าพาหนะในการเดินทางทำธุรกรรมทางการเงิน สำหรับผู้เกี่ยวข้องในการเดินทางเพื่อทำธุรกรรม ทางการเงินวันละ 2 ครั้ง เดือนละ 40 ครั้ง จำนวน 12 เดือน จำนวนเงินครั้งละ 200 บาท 200 บาท X 40 ครั้ง X 12 เดือน = 96,000 บาท
3.4 ค่าเบี้ยเลี้ยงการปฏิบัติงานของกรรมการ	72,000.00	69,900.00	72,000.00	- ค่าเบี้ยเลี้ยงการปฏิบัติงานของกรรมการ (บางตำแหน่ง) โดยเบิกค่าเบี้ยเลี้ยง วันละ 300 บาท/คน อัตราสูงสุดไม่เกิน ตามรายละเอียด ดังนี้ 1) ประธานกรรมการ ไม่เกินเดือนละ 2,400 บาท x 12 เดือน = 28,800 บาท 2) เหนรัญญิก ไม่เกินเดือนละ 1,800 บาท x 12 เดือน = 21,600 บาท 3) เลขานุการ ไม่เกินเดือนละ 1,800 บาท x 12 เดือน = 21,600 บาท
3.5 ค่าดูแลโปรแกรมระบบบัญชี	24,000.00	24,000.00	24,000.00	- ค่าดูแลโปรแกรมระบบบัญชีเหม่าจ่าย ปีละ 24,000 บาท

รายการ	ปีบัญชี 2565		ปีบัญชี 2566	คำชี้แจง
	งบประมาณ (บาท)	จ่ายจริง (บาท)		
3.6 ค่าธรรมเนียมการสอบบัญชี	60,000.00	60,000.00	80,000.00	- ค่าธรรมเนียมการสอบบัญชีประจำปีบัญชี 2566 (ตั้งงบประมาณสูงสุดที่ผู้สอบบัญชีเสนอราคา)
3.7 ค่ารับรอง	35,000.00	27,377.00	35,000.00	- ค่ารับรองคณะกรรมการ สมาชิก และบุคคลอื่นที่เกี่ยวข้องกับสหกรณ์ฯ
3.8 ค่าบำเหน็จเจ้าหน้าที่	263,690.00	263,690.00	211,290.00	- ค่าเงินบำเหน็จเจ้าหน้าที่สหกรณ์ฯ ตามระเบียบว่าด้วยเจ้าหน้าที่และข้อบังคับเกี่ยวกับการทำงาน พ.ศ.2550
3.9 ค่าใช้จ่ายวันประชุมใหญ่	1,255,300.00	1,113,734.50	1,404,100.00	- ค่าเบี้ยประชุมสมาชิก 1,500 บาท X 769 คน = 1,153,500 บาท - ค่าจัดทำรายงานประจำปี 2564 จำนวน 700 เล่ม 125 บาท x 700 เล่ม = 87,500 บาท - ค่าอาหารและเครื่องดื่ม 65,000. บาท - เงินรางวัลหนังสือยืนยันยอด 300 บาท x 30 รางวัล = 9,000 บาท - เงินรางวัลสำหรับสมาชิก 50,000 บาท - ของที่ระลึกสำหรับหน่วยงานที่เกี่ยวข้อง 15,000 บาท - ค่าตอบแทนเจ้าหน้าที่บันทึกภาพฟายโสด 300 บาท x 5 คน = 1,500 บาท - ค่าตอบแทนฝ่ายจัดเตรียมสถานที่ 300 บาท x 17 คน = 5,100 บาท - ค่าตอบแทนฝ่ายลงทะเบียน 300 บาท x 7 คน = 2,100 บาท - ค่าตอบแทนกรรมการการเลือกตั้ง 300 บาท x 2 คน = 600 บาท - ค่าตอบแทนผู้ให้บริการอาหารและเครื่องดื่ม 300 บาท x 4 คน = 1,200 บาท - ค่าตอบแทนเจ้าหน้าที่ดูแลห้องประชุม 300 บาท x 2 คน = 600 บาท - ค่าผลิตสื่อประชาสัมพันธ์การประชุมใหญ่ฯ 8,500 บาท - ค่าสำเนาและค่าส่งหนังสือเชิญประชุมถึงสมาชิกกลุ่มเกษียณอายุราชการ 4,500 บาท  <b>รวมเป็นเงินทั้งสิ้น 1,404,100 บาท</b>
3.10 ค่าซ่อมแซมบำรุงรักษาสินทรัพย์	20,000.00	5,895.00	20,000.00	- ค่าซ่อมแซมบำรุงรักษาสินทรัพย์สหกรณ์ฯ
3.11 ค่าธรรมเนียมธนาคาร	25,000.00	3,143.00	10,000.00	- ค่าธรรมเนียมเพื่อทำธุรกรรมทางการเงิน และค่าธรรมเนียมอื่น
3.12 เงินสวัสดิการเจ้าหน้าที่	30,000.00	4,915.00	30,000.00	- ค่าสวัสดิการเจ้าหน้าที่ตามระเบียบสหกรณ์ฯ
3.13 เงินสมทบกองทุนประกันสังคม	36,000.00	26,400.00	45,000.00	- ค่าเงินสมทบประกันสังคมตามพระราชบัญญัติประกันสังคม
3.14 เงินกองทุนทดแทนประกันสังคม	1,000.00	920.00	1,000.00	- ค่าเงินกองทุนทดแทนตามพระราชบัญญัติประกันสังคม
3.15 ค่าสื่อสาร	35,000.00	23,984.32	30,000.00	- ค่าใช้บริการโทรศัพท์รายเดือนของสหกรณ์ฯ ค่าส่งเอกสาร และหน่วยงานอื่นฯ
3.16 ค่าตกแต่งสำนักงาน	35,000.00	-	50,000.00	- ค่าตกแต่งสำนักงานสหกรณ์ฯ ตามความจำเป็น
3.17 ค่าเครื่องแบบเจ้าหน้าที่	12,000.00	12,000.00	-	- ค่าเครื่องแบบเจ้าหน้าที่สหกรณ์ฯ

รายการ	ปีบัญชี 2565		ปีบัญชี 2566	คำชี้แจง
	งบประมาณ (บาท)	จ่ายจริง (บาท)		
3.18 ค่าปรับปรุงโปรแกรมระบบบัญชี	5,000.00	-	5,000.00	- ค่าปรับปรุงโปรแกรมฯ ระบบงานอื่น ๆ
3.19 ค่าบำรุงชมรมสหกรณ์ออมทรัพย์ภาคใต้	1,000.00	-	1,000.00	- ค่าบำรุงชมรมสหกรณ์ออมทรัพย์ภาคใต้ (จ่ายตามจำนวนสมาชิกคงเหลือสิ้นปี)
3.20 ค่าใช้จ่ายในการย้ายสำนักงาน		40,893.00	70,000.00	- ค่าใช้จ่ายในการย้ายสำนักงานสหกรณ์ฯ
3.21 ค่าสื่อประชาสัมพันธ์			20,000.00	- ค่าผลิตสื่อประชาสัมพันธ์สหกรณ์ฯ
<b>4. หมวดค่าวัสดุ</b>	<b>185,000.00</b>	<b>167,010.83</b>	<b>180,000.00</b>	
4.1 ค่าเครื่องเขียนแบบพิมพ์	180,000.00	167,010.83	180,000.00	- ค่าแบบพิมพ์ ค่าเครื่องเขียน ค่าถ่ายเอกสาร และค่าวัสดุอื่นที่ใช้ในงานสหกรณ์ฯ
4.2 ค่าวัสดุป้องกันโรคติดต่อโควิด 19	5,000.00			- ค่าวัสดุป้องกันโรคติดต่อโควิด 19 เช่น แอลกอฮอล์ ที่วัดอุณหภูมิ
<b>5. หมวดค่าสาธารณูปโภค</b>	<b>20,000.00</b>	<b>20,000.00</b>	<b>20,000.00</b>	
5.1 ค่าสาธารณูปโภค	20,000.00	20,000.00	20,000.00	- ค่าสาธารณูปโภคจ่ายให้มหาวิทยาลัยฯ
<b>6. หมวดค่าครุภัณฑ์สิ่งก่อสร้าง</b>	<b>286,500.00</b>	<b>71,688.10</b>	<b>469,800.00</b>	
6.1 เครื่องคอมพิวเตอร์ (server)	55,000.00	-	55,000.00	รายละเอียดตามเอกสารแนบ 1
6.2 โน้ตบุ๊ก	30,000.00	29,090.00	20,000.00	รายละเอียดตามเอกสารแนบ 1
6.3 เครื่องพริ้นเตอร์	20,000.00	13,690.00	30,000.00	รายละเอียดตามเอกสารแนบ 1
6.4 เครื่องสำรองไฟ	12,000.00	10,770.00	4,000.00	รายละเอียดตามเอกสารแนบ 1
6.5 ระบบสอบถามข้อมูลสมาชิก (Mobile Application)	150,000.00	-	150,000.00	รายละเอียดตามเอกสารแนบ 1
6.6 รถเข็นเอกประสงค์	2,000.00	1,799.00		
6.7 โต๊ะพับเอกประสงค์	15,000.00	14,900.00	8,500.00	รายละเอียดตามเอกสารแนบ 1
6.8 บรรทัดเหล็ก	2,500.00	1,439.10		
6.9 เครื่องคอมพิวเตอร์ (ตั้งโต๊ะ)			40,000.00	รายละเอียดตามเอกสารแนบ 1
6.10 จอภาพ			7,800.00	รายละเอียดตามเอกสารแนบ 1
6.11 เครื่องสแกนเนอร์			22,000.00	รายละเอียดตามเอกสารแนบ 1
6.12 เก้าอี้สำนักงาน			24,000.00	รายละเอียดตามเอกสารแนบ 1
6.13 ชุดโต๊ะทำงานเข้ามุม			7,000.00	รายละเอียดตามเอกสารแนบ 1
6.14 ตู้เก็บเอกสาร			4,000.00	รายละเอียดตามเอกสารแนบ 1
6.15 कुलเลอร์น้ำสแตนเลส			6,000.00	รายละเอียดตามเอกสารแนบ 1
6.16 เครื่องปรับอากาศ			80,000.00	รายละเอียดตามเอกสารแนบ 1
6.17 เก้าอี้พลาสติกหวักลม			1,500.00	รายละเอียดตามเอกสารแนบ 1
6.18 อุปกรณ์ดับเพลิง			10,000.00	รายละเอียดตามเอกสารแนบ 1
<b>7. หมวดรายจ่ายอื่น ๆ</b>	<b>56,780.00</b>	<b>51,321.96</b>	<b>56,100.00</b>	
7.1 ค่าใช้จ่ายเบ็ดเตล็ด	12,000.00	5,624.93	10,000.00	- ค่าใช้จ่ายเบ็ดเตล็ด เกี่ยวกับการดำเนินงานธุรกิจของสหกรณ์ฯ
7.2 ค่าเช่าตู้บริจาค	4,280.00	4,280.00	4,500.00	- ค่าเช่าตู้บริจาคสำหรับเก็บเอกสารสำคัญของสหกรณ์ฯ
7.3 ค่าเช่าพื้นที่เว็บไซต์	700.00	745.79	800.00	- ค่าเช่าพื้นที่โดเมน (เหมาจ่ายรายปี)



รายการ	ปีบัญชี 2565		ปีบัญชี 2566	คำชี้แจง
	งบประมาณ (บาท)	จ่ายจริง (บาท)		
7.4 ค่าประกันความเสียหายอาคาร สำนักงานสหกรณ์ฯ	2,800.00	2,799.00	2,800.00	- ค่าประกันอัคคีภัยทรัพย์สินและอาคาร สำนักงานสหกรณ์ฯ
7.5 ค่าประกันภัยสำหรับเงินสด	29,000.00	28,872.24	29,000.00	- ค่าประกันความความสูญเสียของเงินของสหกรณ์
7.6 ค่าเช่าพื้นที่ระบบสอบถามข้อมูล	8,000.00	8,000.00	8,000.00	- ค่าเช่าพื้นที่ระบบสอบถามข้อมูล
7.7 ค่าเงินสนับสนุนระบบสอบถามข้อมูล ผ่าน website		1,000.00	1,000.00	- ค่าเงินสนับสนุนระบบสอบถามข้อมูลผ่าน website (ตามจำนวนสมาชิก ไม่ต่ำกว่า 1,000 บาท)
<b>8. โครงการตามแผนกลยุทธ์</b>	<b>436,800.00</b>	<b>341,463.00</b>	<b>433,600.00</b>	
8.1 โครงการศึกษาดูงาน	164,700.00	132,669.00	164,700.00	- ระยะเวลาโครงการศึกษาดูงาน จำนวน 5 วัน 4 คืน - จำนวนบุคลากรเข้าร่วมโครงการจำนวน 21 คน - ค่าเบี้ยเลี้ยง 300 บาท X 21 คน X 5 วัน = 31,500 บาท - ค่าที่พัก 1,800 บาท X 11 ห้อง X 4 คืน = 79,200 บาท - ค่าพาหนะ 1,800 บาท X 3 คัน X 5 วัน = 27,000 บาท - ค่าน้ำมันเชื้อเพลิง = 8,000 บาท X 3 คัน = 24,000 บาท - ค่าของที่ระลึก = 3,000 บาท <b>รวมเป็นเงินทั้งสิ้น 164,700 บาท</b>
8.2 โครงการทบทวนแผนกลยุทธ์ ประจำปี 2564	60,000.00	60,000.00	60,000.00	- ระยะเวลาโครงการทบทวนแผนกลยุทธ์ จำนวน 2 วัน 1 คืน - จำนวนบุคลากรเข้าร่วมโครงการจำนวน 21 คน - ค่าที่พัก 1,800 บาท X 11 ห้อง X 1 คืน = 19,800 บาท - ค่าพาหนะ 1,800 บาท X 2 คัน X 2 วัน = 7,200 บาท - ค่าอาหาร 300 บาท X 21 คน X 1 วัน = 6,300 บาท - ค่าอาหาร 600 บาท X 21 คน X 1 วัน = 12,600 บาท - ค่าน้ำมันเชื้อเพลิง = 4,000 บาท X 2 คัน = 8,000 บาท - ค่าวัสดุ = 6,100 บาท <b>รวมเป็นเงินทั้งสิ้น 60,000 บาท</b>
8.3 โครงการพัฒนาระบบ ICT	8,000.00		8,000.00	- ค่าเช่าระบบพัฒนา ICT และค่าบริการ
8.4 ค่าพัฒนาเว็บไซต์	5,000.00	5,000.00	20,000.00	- ค่าจ้างพัฒนาเว็บไซต์สหกรณ์ฯ
8.5 โครงการสมาชิกสัมพันธ์	50,000.00	48,535.00	50,000.00	- ค่าของที่ระลึกสำหรับสมาชิกที่เข้าร่วมโครงการสมาชิกสัมพันธ์

รายการ	ปีบัญชี 2565		ปีบัญชี 2566 งบประมาณ (บาท)	คำชี้แจง
	งบประมาณ (บาท)	จ่ายจริง (บาท)		
8.6 โครงการเพิ่มเงินฝากแก่สมาชิกในวันเกิด	79,100.00	69,200.00	79,900.00	- เงินฝากให้สมาชิกในวันเกิด คนละ 100 บาท สมาชิกสิ้นปี 2565 จำนวน 769 คน 100 บาท X 769 คน = 76,900 บาท สมาชิกเป้าหมาย ปี 2565 จำนวน 30 คน 100 บาท X 30 คน = 3,000 บาท <b>รวมเป็นเงินทั้งสิ้น 79,900 บาท</b>
8.7 โครงการอบรมความรู้ด้านสหกรณ์ให้แก่สมาชิก	35,000.00	14,489.00	20,000.00	- ค่าตอบแทนวิทยากร 1 คน X 600 บาท x 6 ชั่วโมง = 3,600 บาท - ค่าอาหารและอาหารว่าง 50 คน x 150 บาท = 7,500 บาท - ค่าวัสดุในการอบรม = 3,900 บาท - ค่าห้องประชุม 5,000 บาท <b>รวมเป็นเงินทั้งสิ้น 20,000 บาท</b>
8.8 โครงการอบรมอาชีพเสริมให้แก่สมาชิก	35,000.00	11,570.00	20,000.00	- ค่าตอบแทนวิทยากร 1 คน X 600 บาท X 3 ชั่วโมง = 1,800 บาท - ค่าอาหารและอาหารว่าง 50 คน X 150 บาท = 7,500 บาท - ค่าวัสดุในการอบรม 5,700 บาท - ค่าห้องประชุม 5,000 บาท <b>รวมเป็นเงินทั้งสิ้น 20,000 บาท</b>
8.9 โครงการจัดทำแผนบริหารความเสี่ยง			11,000.00	- ค่าตอบแทนวิทยากรผู้ทรงคุณวุฒิ 1 คน X 600 บาท X 6 ชั่วโมง = 6,000 บาท - ค่าอาหารและอาหารว่าง 20 คน X 150 บาท = 3,000 บาท - ค่าวัสดุในการอบรม 2,000 บาท <b>รวมเป็นเงินทั้งสิ้น 11,000 บาท</b>
รวม	5,045,310.00	4,324,450.71	5,690,980.00	

**หมายเหตุ**

1. งบประมาณรายจ่ายข้างต้นไม่ได้รวมต้นทุนการดำเนินงาน เช่น ดอกเบี้ยจ่ายเงินกู้ยืม, ดอกเบี้ยเงินรับฝาก และค่าใช้จ่ายทางบัญชี เช่น ค่าบำเหน็จเจ้าหน้าที่ ค่าเสื่อมราคา สิทธิประโยชน์ตัดจ่าย และค่าใช้จ่ายทางบัญชีอื่น ๆ เป็นต้น

2. ค่าใช้จ่ายทุกหมวด ถัวเฉลี่ยจ่ายได้ ยกเว้น หมวดที่ 1 เงินเดือน และหมวดที่ 6 ครุภัณฑ์และสิ่งก่อสร้าง

**เอกสารแนบ 1**

**ประมาณการเครื่องใช้อุปกรณ์สำนักงาน ปี 2566**

ที่	รายการ	จำนวน	ราคา/หน่วย	รวม (บาท)	หมายเหตุ
1	เครื่องคอมพิวเตอร์ (Server)	1	55,000	55,000	6.1
2	โน้ตบุ๊ก (ใช้สำหรับเก็บข้อมูลสำรอง ระบบโปรแกรมบัญชีสหกรณ์ฯ)	1	20,000	20,000	6.2
3	เครื่องพริ้นเตอร์	2	15,000	30,000	6.3
4	เครื่องสำรองไฟ	2	2,000	4,000	6.4
5	ระบบสอบถามข้อมูลสมาชิก (Mobile Application)	1	150,000	150,000	6.5
6	โต๊ะพับเอนกประสงค์	5	1,700	8,500	6.7
7	เครื่องคอมพิวเตอร์ตั้งโต๊ะ	2	17,900	40,000	6.9
8	จอภาพ	3	3,900	7,800	6.10
9	เครื่องสแกนเนอร์	1	22,000	22,000	6.11
10	เก้าอี้สำนักงาน	6	4,000	24,000	6.12
11	ชุดโต๊ะทำงานเข้ามุม	1	7,000	7,000	6.13
12	ตู้เก็บเอกสาร	1	4,000	4,000	6.14
13	कुलเลอร์น้ำสแตนเลส	1	6,000	6,000	6.15
14	เครื่องปรับอากาศขนาด 24000 บีทียู	2	32,500	65,000	6.16
15	เครื่องปรับอากาศขนาด 12000 บีทียู	1	15,000	15,000	6.16
16	เก้าอี้พลาสติกหักกลม	10	150	1,500	6.17
17	อุปกรณ์ดับเพลิง	2	5,000	10,000	6.19
<b>รวม</b>				<b>469,800</b>	

## 5.5 กำหนดวงเงินซึ่งสหกรณ์ออมทรัพย์หรือค้ำประกันประจำปี พ.ศ. 2566

ตามข้อบังคับสหกรณ์ออมทรัพย์มหาวิทยาลัยราชภัฏนครศรีธรรมราช จำกัด ได้กำหนดไว้ดังนี้

**ข้อ 18 วงเงินการกู้ยืมหรือการค้ำประกัน** ให้ที่ประชุมใหญ่กำหนดวงเงินการกู้ยืมหรือการค้ำประกันสำหรับปีหนึ่ง ๆ ไว้ตามที่จำเป็นและสมควรแก่การดำเนินงาน วงเงินซึ่งกำหนดตั้งว่านี้ ต้องเป็นไปตามที่กฎหมายว่าด้วยสหกรณ์กำหนดไว้และได้รับความเห็นชอบจากนายทะเบียนสหกรณ์

**ข้อ 19 การกู้ยืมเงินหรือการค้ำประกัน** สหกรณ์อาจกู้ยืมเงินหรือออกตั๋วสัญญาใช้เงินหรือโดยวิธีอื่นใดสำหรับใช้เป็นทุนดำเนินงานตามวัตถุประสงค์ได้ตามที่คณะกรรมการดำเนินการเห็นสมควร ทั้งนี้ จะต้องอยู่ภายในวงเงินการกู้ยืมหรือการค้ำประกันประจำปีตามข้อ 19

วงเงินกู้ยืมหรือการค้ำประกันของสหกรณ์ ประจำปีบัญชี 2565 นายทะเบียนสหกรณ์ให้ความเห็นชอบจำนวน 120 ล้านบาท มีข้อมูลดังนี้

หน่วย : ล้านบาท

ลำดับที่	เงินกู้ยืม	วงเงิน กู้ยืม	ยอดหนี้ คงเหลือ	เงินกู้ยืม คงเหลือ คงเหลือ	อัตราดอกเบี้ย (ต่อปี)
					ณ วันที่ 31 ธันวาคม 2565
	เงินกู้ยืมระยะสั้น				
1	ตั๋วสัญญาใช้เงินธนาคารออมสิน	30.00	-	30.00	
2	เงินรับฝากสหกรณ์อื่น (ออมทรัพย์) (สหกรณ์การเกษตรพัฒนาชนบทหนองปีด้า จำกัด)	0.34	-	0.34	2.70%
3	เงินรับฝากสหกรณ์อื่น (ออมทรัพย์) (สหกรณ์ออมทรัพย์โรงพยาบาลมหา นครศรีธรรมราช จำกัด)	5.27	-	5.27	2.70%
	รวมเงินวงกู้ยืมระยะสั้น	35.61	-	35.61	

ที่	รายการ	จำนวนเงิน ( บาท )
1	ทุนเรือนหุ้น	203,661,990.00
2	ทุนสำรอง	17,587,293.86
	<b>รวม</b>	<b>221,249,283.86</b>
	1.5 เท่า ( ทุนเรือนหุ้น+ทุนสำรอง)	<b>331,873,925.79</b>

ระเบียบนายทะเบียนสหกรณ์ ว่าด้วยหลักเกณฑ์การพิจารณาให้ความเห็นชอบวงเงินการกู้ยืมหรือการการค้าประกันของสหกรณ์ พ.ศ. 2561

7.2 หลักเกณฑ์การพิจารณาทั่วไปสำหรับสหกรณ์แต่ละประเภท

7.2.1 พิจารณาจากทุนเรือนหุ้นที่พิจารณาแล้วรวมกับทุนสำรองของสหกรณ์ตามบทลง ณ วันสิ้นเดือนสุดท้าย ก่อนวันประชุมใหญ่

7.2.2 กำหนดค่าสัมประสิทธิ์ในการคำนวณวงเงินกู้ยืมของสหกรณ์ แยกตามประเภทของสหกรณ์ ดังนี้

- (1) ประเภทสหกรณ์ออมทรัพย์ถือใช้วงเงินการกู้ยืมของสหกรณ์ไม่เกิน 1.5 เท่า ของทุนเรือนหุ้นรวมกับทุนสำรองของสหกรณ์
- (2) ประเภทของสหกรณ์ร้านค้า...

วงเงินกู้ยืมหรือการค้าประกันของสหกรณ์ ตามที่นายทะเบียนสหกรณ์กำหนด คือ ไม่เกิน 1.5 เท่า ของทุนเรือนหุ้นรวมกับทุนสำรอง จำนวน 313.87 ล้านบาท ในปีบัญชี 2566 สหกรณ์มีเงินทุนเพียงพอในการให้บริการสมาชิก เพื่อให้การบริหารงานมีสภาพคล่อง รองรับการขยายการให้บริการ สำรองการขาดสภาพคล่องในระยะสั้น ๆ ดังนั้น จึงขอเสนอกำหนดวงเงินกู้ยืมหรือการค้าประกันของสหกรณ์ ประจำปี 2566 จำนวน 120 ล้านบาท ซึ่งไม่เกิน 1.5 เท่าของทุนเรือนหุ้นรวมกับทุนสำรอง

คณะกรรมการดำเนินการจึงเสนอที่ประชุมเพื่อพิจารณากำหนดวงเงินกู้ยืมหรือการค้าประกันของสหกรณ์ ประจำปี 2566 จำนวนเงิน 120 ล้านบาท

**มติที่ประชุม**

.....  
 .....

### 5.6 คัดเลือกผู้สอบบัญชีภาคเอกชนเป็นผู้สอบบัญชี ประจำปี 2566 และกำหนดค่าธรรมเนียมการสอบบัญชี

คณะกรรมการดำเนินการ ชุดที่ 38 ในการประชุมครั้งที่ 14/2565 เมื่อวันที่ 20 มกราคม 2566 มีมติให้เสนอรายชื่อผู้สอบบัญชี จำนวน 2 บริษัท (มีผู้เสนอราคาเป็นผู้สอบบัญชี 2 บริษัท) ต่อที่ประชุมใหญ่เพื่อพิจารณาอนุมัติ เพื่อเป็นผู้สอบบัญชีประจำปี 2566 รายละเอียดดังนี้

รายละเอียด	นางสาวสุกานดา อากาวสิน ตำแหน่งผู้สอบบัญชี เลขทะเบียนผู้สอบบัญชีรับอนุญาต 7632	คุณยุวดี มหาศักดิ์พันธ์ ตำแหน่งผู้สอบบัญชี เลขทะเบียนผู้สอบบัญชีรับอนุญาต 5617
1.วัตถุประสงค์และขอบเขตการตรวจสอบ	ตรวจสอบด้วยตนเอง และมอบหมายให้ผู้ช่วยผู้สอบบัญชีเข้าตรวจสอบบัญชีอย่างน้อยปีละ 3 ครั้ง ครั้งละไม่น้อยกว่า 1-2 วันทำการ - ไม่น้อยกว่า 3-4 คน	- ตรวจสอบด้วยตนเอง และมอบหมายให้ผู้ช่วยผู้สอบบัญชีเข้าตรวจสอบบัญชีอย่างน้อยปีละ 4 ครั้ง ครั้งละไม่น้อยกว่า 2-3 วันทำการ - ไม่น้อยกว่า 4-6 คน
2. ความรับผิดชอบของผู้สอบบัญชี	- ระบุและประเมินความเสี่ยงจากการแสดงข้อมูลที่ขัดต่อข้อเท็จจริงอันเป็นสาระสำคัญในงบการเงินไม่ว่าจะเกิดจากการทุจริตหรือข้อผิดพลาด - ทำความเข้าใจในระบบการควบคุมภายในที่เกี่ยวข้องกับการตรวจสอบ - ประเมินความเหมาะสมของนโยบายการบัญชีที่คณะกรรมการดำเนินการใช้ สรุปเกี่ยวกับความเหมาะสมของการใช้เกณฑ์การบัญชีสำหรับการดำเนินงานต่อเนื่องของคณะกรรมการดำเนินการจากเหตุการณ์หรือสถานการณ์ที่อาจเป็นเหตุให้เกิดข้อสงสัยอย่างมีนัยสำคัญต่อความสามารถของสหกรณ์ในการดำเนินงานต่อเนื่องหรือไม่ ประเมินการนำเสนอโครงสร้างและเนื้อหาของงบการเงินโดยรวม	- ระบุและประเมินความเสี่ยงจากการแสดงข้อมูลที่ขัดต่อข้อเท็จจริงอันเป็นสาระสำคัญในงบการเงินไม่ว่าจะเกิดจากการทุจริตหรือข้อผิดพลาด - ทำความเข้าใจในระบบการควบคุมภายในที่เกี่ยวข้องกับการตรวจสอบ - ประเมินความเหมาะสมของนโยบายการบัญชีที่คณะกรรมการดำเนินการใช้ สรุปเกี่ยวกับความเหมาะสมของการใช้เกณฑ์การบัญชีสำหรับการดำเนินงานต่อเนื่องของคณะกรรมการดำเนินการจากเหตุการณ์หรือสถานการณ์ที่อาจเป็นเหตุให้เกิดข้อสงสัยอย่างมีนัยสำคัญต่อความสามารถของสหกรณ์ในการดำเนินงานต่อเนื่องหรือไม่ ประเมินการนำเสนอโครงสร้างและเนื้อหาของงบการเงินโดยรวม

รายละเอียด	นางสาวสุกานดา อากาวติน ตำแหน่งผู้สอบบัญชี เลขทะเบียนผู้สอบบัญชีรับอนุญาต 7632	นางสาวยุวดี มหาศักดิ์พันธ์ ตำแหน่งผู้สอบบัญชี เลขทะเบียนผู้สอบบัญชีรับอนุญาต 5617
3. ความรับผิดชอบของผู้สอบบัญชี	<p>การจัดทำและการแสดงรายการอย่างถูกต้องตามควรของงบการเงินโดยสอดคล้องกับมาตรฐานการบัญชีและระเบียบนายทะเบียนสหกรณ์</p> <p>-การควบคุมภายในที่เกี่ยวข้องกับการจัดทำงบการเงินที่มีความจำเป็นจะต้องทำให้สามารถจัดทำงบการเงินโดยปราศจากการแสดงข้อมูลที่ขัดต่อข้อเท็จจริงอันเป็นสาระสำคัญ ไม่ว่าจะเนื่องจากการทุจริตหรือข้อผิดพลาด</p> <p>-ในการจัดทำงบการเงิน คณะกรรมการดำเนินการสหกรณ์รับผิดชอบในการประเมินความสามารถของสหกรณ์ในการดำเนินงานต่อเนื่อง</p>	<p>-การจัดทำและการแสดงรายการอย่างถูกต้องตามควรของงบการเงินโดยสอดคล้องกับมาตรฐานการบัญชีและระเบียบนายทะเบียนสหกรณ์</p> <p>-การควบคุมภายในที่เกี่ยวข้องกับการจัดทำงบการเงินที่มีความจำเป็นจะต้องทำให้สามารถจัดทำงบการเงินโดยปราศจากการแสดงข้อมูลที่ขัดต่อข้อเท็จจริงอันเป็นสาระสำคัญ ไม่ว่าจะเนื่องจากการทุจริตหรือข้อผิดพลาด</p> <p>-ในการจัดทำงบการเงิน คณะกรรมการดำเนินการสหกรณ์รับผิดชอบในการประเมินความสามารถของสหกรณ์ในการดำเนินงานต่อเนื่อง</p>
4. ค่าธรรมเนียมการสอบบัญชี	<p>การคำนวณค่าธรรมเนียมการสอบบัญชีข้าพเจ้าคิดตามปริมาณธุรกิจ ความเสี่ยงในการสอบบัญชีภารกิจที่นายทะเบียนสหกรณ์และกรมตรวจบัญชีสหกรณ์กำหนด จำนวนเงิน 80,000 บาท</p>	<p>การคำนวณค่าธรรมเนียมการสอบบัญชีข้าพเจ้าคิดตามปริมาณธุรกิจ ความเสี่ยงในการสอบบัญชีภารกิจที่นายทะเบียนสหกรณ์และกรมตรวจบัญชีสหกรณ์กำหนด จำนวนเงิน 70,000 บาท</p>
5. การรายงานผลการตรวจสอบบัญชี	<p>- รายงานผลการตรวจสอบบัญชีระหว่างปีให้สหกรณ์</p> <p>- รายงานการสอบบัญชีประจำปี ตามระเบียบกรมตรวจบัญชีสหกรณ์กำหนด</p>	<p>- รายงานผลการตรวจสอบบัญชีระหว่างปีให้สหกรณ์ทราบ</p> <p>- รายงานการสอบบัญชีประจำปี ตามระเบียบกรมตรวจบัญชีสหกรณ์กำหนด</p>

คณะกรรมการดำเนินการจึงเสนอที่ประชุมเพื่อพิจารณาคัดเลือกผู้สอบบัญชี ประจำปี 2566 และกำหนดค่าธรรมเนียมการตรวจสอบ

มติที่ประชุม

.....

.....



## 5.7 แก้ไขข้อบังคับสหกรณ์ฯ

ข้อความเดิม	ข้อความใหม่
<p><b>ข้อ 6 การถือหุ้น</b> สมาชิกทุกคนต้องชำระค่าหุ้นเป็นรายเดือนตั้งแต่เดือนแรกที่เข้าเป็นสมาชิกตามอัตราส่วนของจำนวนเงินได้รายเดือนของตนตามที่กำหนดไว้ในระเบียบของสหกรณ์</p> <p>เงินได้รายเดือนตามความในวรรคแรก หมายถึงเงินเดือนหรือค่าจ้างประจำ และเงินที่จ่ายควบกับเงินเดือนหรือค่าจ้างประจำ ซึ่งสมาชิกได้รับจากหน่วยงานเจ้าสังกัด และหมายถึงบำนาญตามกฎหมายว่าด้วยบำเหน็จบำนาญ ซึ่งสมาชิกได้รับจากทางราชการด้วย</p> <p>ถ้าสมาชิกประสงค์จะถือหุ้นรายเดือนในอัตราที่สูงกว่าอัตราที่กำหนดไว้ในระเบียบของสหกรณ์ หรือจะขอซื้อหุ้นเพิ่มขึ้นอีกเมื่อใดก็ยอมทำได้ โดยแสดงความจำนงเป็นหนังสือต่อคณะกรรมการดำเนินการแต่จำนวนหุ้นทั้งหมดต้องไม่เกินหนึ่งในห้าของหุ้นที่ชำระแล้วทั้งหมด</p> <p>สมาชิกจะโอนหรือถอนหุ้นในระหว่างที่ตนเป็นสมาชิกอยู่ไม่ได้</p> <p>เมื่อสมาชิกภาพของสมาชิกสิ้นสุดลง สหกรณ์มีสิทธินำเงินตามมูลค่าหุ้นที่สมาชิกมีอยู่มาหักกลบลบหนี้ที่สมาชิกผูกพันต้องชำระหนี้แก่สหกรณ์ได้ และให้สหกรณ์มีฐานะเป็นเจ้าหนี้บุริมสิทธิพิเศษเหนือเงินค่าหุ้นนั้น</p>	<p><b>ข้อ 6 การถือหุ้น</b> สมาชิกทุกคนต้องชำระค่าหุ้นเป็นรายเดือนตั้งแต่เดือนแรกที่เข้าเป็นสมาชิกตามอัตราส่วนของจำนวนเงินได้รายเดือนของตนตามที่กำหนดไว้ในระเบียบของสหกรณ์</p> <p>เงินได้รายเดือนตามความในวรรคแรก หมายถึงเงินเดือนหรือค่าจ้างประจำ และเงินที่จ่ายควบกับเงินเดือนหรือค่าจ้างประจำ ซึ่งสมาชิกได้รับจากหน่วยงานเจ้าสังกัด และหมายถึงบำนาญตามกฎหมายว่าด้วยบำเหน็จบำนาญ ซึ่งสมาชิกได้รับจากทางราชการด้วย</p> <p>ถ้าสมาชิกประสงค์จะถือหุ้นรายเดือนในอัตราที่สูงกว่าอัตราที่กำหนดไว้ในระเบียบของสหกรณ์ หรือจะขอซื้อหุ้นเพิ่มขึ้นอีกเมื่อใดก็ยอมทำได้ โดยแสดงความจำนงเป็นหนังสือต่อคณะกรรมการดำเนินการแต่จำนวนหุ้นทั้งหมดต้องไม่เกินหนึ่งในห้าของหุ้นที่ชำระแล้วทั้งหมด</p> <p>สมาชิกจะโอนหรือถอนหุ้นในระหว่างที่ตนเป็นสมาชิกอยู่ไม่ได้</p> <p>เมื่อสมาชิกภาพของสมาชิกสิ้นสุดลง สหกรณ์มีสิทธินำเงินตามมูลค่าหุ้นที่สมาชิกมีอยู่มาหักกลบลบหนี้ที่สมาชิกผูกพันต้องชำระหนี้แก่สหกรณ์ได้ และให้สหกรณ์มีฐานะเป็นเจ้าหนี้บุริมสิทธิพิเศษเหนือเงินค่าหุ้นนั้น</p>

ข้อความเดิม	ข้อความใหม่
	<p>ข้อ 6/1 การจ่ายคืนค่าหุ้นบางส่วนระหว่างเป็นสมาชิก เมื่อสหกรณ์ได้ปิดบัญชีเป็นปัจจุบันและไม่มียอดขาดทุนสะสม สหกรณ์จึงจะจ่ายคืนค่าหุ้นบางส่วนให้แก่สมาชิกในระหว่างที่ยังเป็นสมาชิกได้</p> <p>คณะกรรมการมีอำนาจในการจัดทำแผนและวงเงินการจ่ายคืนค่าหุ้นบางส่วนระหว่างเป็นสมาชิกในปีถัดไป เสนอต่อที่ประชุมใหญ่สามัญ โดยคำนวณวงเงินการจ่ายในปีถัดไปจากการเปรียบเทียบทุนเรือนหุ้น 2 ปีทางบัญชีที่ผ่านมา ซึ่งให้จ่ายได้ไม่เกินยอดทุนเรือนหุ้นที่เพิ่มขึ้น</p> <p>เมื่อที่ประชุมใหญ่สามัญแผนการจ่ายเงินค่าหุ้นบางส่วนระหว่างเป็นสมาชิกแล้ว สหกรณ์จะจ่ายค่าหุ้นให้สมาชิกไม่เกินร้อยละ 5 ของจำนวนสมาชิกทั้งหมดที่มีอยู่ ณ วันสิ้นปีทางบัญชีที่ผ่านมา</p> <p>สมาชิกแต่ละรายจะได้รับคืนค่าหุ้นไม่เกินร้อยละ 75 ของมูลค่าหุ้นที่สมาชิกรายนั้นถืออยู่</p> <p>ข้อกำหนดต่าง ๆ เกี่ยวกับหลักเกณฑ์การพิจารณาการจ่ายคืนค่าหุ้น ลำดับการจ่ายและอื่น ๆ ให้เป็นไปตามที่กำหนดไว้ในระเบียบของสหกรณ์</p>

ข้อความเดิม	ข้อความใหม่
<p>ข้อ 68 อำนาจหน้าที่ของที่ประชุมใหญ่ ที่ประชุมใหญ่มีอำนาจหน้าที่พิจารณาวินิจฉัยเกี่ยวกับการดำเนินกิจการของสหกรณ์ ในข้อต่อไปนี้</p> <p>(1) รับทราบเรื่องการรับสมาชิกเข้าใหม่ สมาชิกออกจากสหกรณ์ และวินิจฉัยข้ออุทธรณ์ของผู้สมัครซึ่งมิได้รับเลือกเข้าเป็นสมาชิก และสมาชิกที่ถูกให้ออกจากสหกรณ์</p> <p>(2) เลือกตั้งและถอดถอนกรรมการดำเนินการหรือถอดถอนคณะกรรมการดำเนินการ และผู้ตรวจสอบกิจการของสหกรณ์</p> <p>(3) อนุมัติงบประมาณประจำปี และจัดสรรกำไรสุทธิประจำปีของสหกรณ์</p> <p>(4) รับทราบรายงานประจำปีแสดงผลการดำเนินงานของสหกรณ์จากคณะกรรมการดำเนินการและผลการตรวจสอบประจำปีจากผู้ตรวจสอบกิจการ</p> <p>(5) กำหนดค่าตอบแทนในการปฏิบัติหน้าที่หรือค่าตอบแทนอื่นของผู้ตรวจสอบกิจการ</p> <p>(6) กำหนดวงเงินการกู้ยืมหรือการค้ำประกันของสหกรณ์</p> <p>(7) อนุมัติแผนงานและงบประมาณรายจ่ายประจำปีของสหกรณ์ หรือแผนปรับปรุงการดำเนินงานของสหกรณ์</p> <p>(8) กำหนดค่าเบี้ยเลี้ยง ค่าพาหนะ ค่าเช่าที่พัก และค่าเบี้ยประชุมของกรรมการดำเนินการ กรรมการอื่น ๆ อนุกรรมการ ที่ปรึกษา</p> <p>(9) แก้ไขเพิ่มเติมข้อบังคับ</p> <p>(10) เห็นชอบให้แยกสหกรณ์ควบสหกรณ์ เลิกสหกรณ์ เข้าร่วมจัดตั้งหรือเป็นสมาชิกชุมนุมสหกรณ์</p>	<p>ข้อ 68 อำนาจหน้าที่ของที่ประชุมใหญ่ ที่ประชุมใหญ่มีอำนาจหน้าที่พิจารณาวินิจฉัยเกี่ยวกับการดำเนินกิจการของสหกรณ์ ในข้อต่อไปนี้</p> <p>(1) รับทราบเรื่องการรับสมาชิกเข้าใหม่ สมาชิกออกจากสหกรณ์ และวินิจฉัยข้ออุทธรณ์ของผู้สมัครซึ่งมิได้รับเลือกเข้าเป็นสมาชิก และสมาชิกที่ถูกให้ออกจากสหกรณ์</p> <p>(2) เลือกตั้งและถอดถอนกรรมการดำเนินการหรือถอดถอนคณะกรรมการดำเนินการ และผู้ตรวจสอบกิจการของสหกรณ์</p> <p>(3) อนุมัติงบประมาณประจำปี และจัดสรรกำไรสุทธิประจำปีของสหกรณ์</p> <p>(4) รับทราบรายงานประจำปีแสดงผลการดำเนินงานของสหกรณ์จากคณะกรรมการดำเนินการและผลการตรวจสอบ ประจำปีจากผู้ตรวจสอบกิจการ</p> <p>(5) กำหนดค่าตอบแทนในการปฏิบัติหน้าที่หรือค่าตอบแทนอื่นของผู้ตรวจสอบกิจการ</p> <p>(6) กำหนดวงเงินการกู้ยืมหรือการค้ำประกันของสหกรณ์</p> <p>(7) อนุมัติแผนงานและงบประมาณรายจ่ายประจำปีของสหกรณ์ หรือแผนปรับปรุงการดำเนินงานของสหกรณ์ <b>หรือแผนและวงเงินการจ่ายคินค่าหุ้นบางส่วนระหว่างเป็นสมาชิก</b></p> <p>(8) กำหนดค่าเบี้ยเลี้ยง ค่าพาหนะ ค่าเช่าที่พัก และค่าเบี้ยประชุมของกรรมการดำเนินการ กรรมการอื่น ๆ อนุกรรมการ ที่ปรึกษา</p> <p>(9) แก้ไขเพิ่มเติมข้อบังคับ</p> <p>(10) เห็นชอบให้แยกสหกรณ์ควบสหกรณ์ เลิกสหกรณ์ เข้าร่วมจัดตั้งหรือเป็นสมาชิกชุมนุมสหกรณ์</p>

ข้อความเดิม	ข้อความใหม่
<p>(11) รับทราบเรื่องการดำเนินงานของ สันนิบาตสหกรณ์แห่งประเทศไทย และชุมนุมสหกรณ์ ที่สหกรณ์นี้เป็นสมาชิกอยู่</p> <p>(12) พิจารณารหัสและปฏิบัติตามคำสั่งหรือ หนังสือหรือคำแนะนำของนายทะเบียนสหกรณ์ รอง นายทะเบียนสหกรณ์ ผู้ตรวจการสหกรณ์ ผู้สอบบัญชี หรือพนักงานเจ้าหน้าที่ซึ่งนายทะเบียนสหกรณ์ มอบหมาย</p> <p>(13) กำหนดรูปการซึ่งสหกรณ์คิดจะทำเป็น เครื่องเกื้อหนุนบรรดาสมาชิกตามวัตถุประสงค์ของ สหกรณ์</p> <p>(14) พิจารณาวินิจฉัยเรื่องทั้งปวงที่ ข้อบังคับไม่ได้กำหนดให้เป็นอำนาจของผู้ใดเป็นการ เฉพาะ</p>	<p>(11) รับทราบเรื่องการดำเนินงานของ สันนิบาตสหกรณ์แห่งประเทศไทย และชุมนุมสหกรณ์ ที่สหกรณ์นี้เป็นสมาชิกอยู่</p> <p>(12) พิจารณารหัสและปฏิบัติตามคำสั่งหรือ หนังสือหรือคำแนะนำของนายทะเบียนสหกรณ์ รอง นายทะเบียนสหกรณ์ ผู้ตรวจการสหกรณ์ ผู้สอบบัญชี หรือพนักงานเจ้าหน้าที่ซึ่งนายทะเบียนสหกรณ์ มอบหมาย</p> <p>(13) กำหนดรูปการซึ่งสหกรณ์คิดจะทำ เป็นเครื่องเกื้อหนุนบรรดาสมาชิกตามวัตถุประสงค์ ของสหกรณ์</p> <p>(14) พิจารณาวินิจฉัยเรื่องทั้งปวงที่ ข้อบังคับไม่ได้กำหนดให้เป็นอำนาจของผู้ใดเป็นการ เฉพาะ</p>

มติที่ประชุม

.....

.....

## 5.8 เลือกตั้งคณะกรรมการดำเนินการ ประจำปี 2566

## 5.8.1 การเลือกตั้งคณะกรรมการดำเนินการประจำปี 2566

อาศัยอำนาจตามข้อบังคับสหกรณ์ออมทรัพย์มหาวิทยาลัยราชภัฏนครศรีธรรมราชจำกัด พ.ศ. 2565 ข้อ 69 ว่าด้วยคณะกรรมการดำเนินการ ประกอบกับมติที่ประชุมคณะกรรมการดำเนินการ ชุดที่ 38 ในการประชุมครั้งที่ 10/2565 เมื่อวันที่ 26 ตุลาคม 2565 กำหนดให้สหกรณ์ดำเนินการรับสมัครคณะกรรมการดำเนินการ ประกอบด้วย ประธานกรรมการ 1 คน กรรมการดำเนินการ 7 คน แทนตำแหน่งที่ว่างซึ่งครบวาระ เพื่อนำเสนอที่ประชุมใหญ่ประจำปี 2565 เลือกตั้ง ดังนี้

รายชื่อคณะกรรมการดำเนินการที่พ้นตำแหน่งตามวาระ ในปี 2565 ประกอบด้วย

ลำดับที่	ชื่อ-สกุล	ตำแหน่ง	หมายเหตุ
1.	นางมนทิรา สังข์ทอง	ประธานกรรมการ	วาระที่ 1 ปีที่ 2
2.	นายก่อกานต์ ประเสริฐ	กรรมการ	วาระที่ 2 ปีที่ 2
3.	นายโสภณ ชุมทองโต	กรรมการ	วาระที่ 1 ปีที่ 2
4.	นายสุรินทร์ ทองทศ	กรรมการ	วาระที่ 1 ปีที่ 2
5.	นางศิริวรรณ จุลทับ	กรรมการ	วาระที่ 1 ปีที่ 2
6.	นางสาวแววตา ทองสุภา	กรรมการ	วาระที่ 1 ปีที่ 2

กรรมการดำเนินการที่อยู่ในตำแหน่งตามวาระ ในปี 2566

ลำดับที่	ชื่อ-สกุล	ตำแหน่ง	หมายเหตุ
1.	นางสุภาวดี หนูเจริญ	รองประธานกรรมการ คนที่ 1	วาระที่ 1 ปีที่ 1
2.	นายวิชิต มาลาเวช	รองประธานกรรมการ คนที่ 2	วาระที่ 2 ปีที่ 1
3.	นายธรรมสันต์ สุวรรณโรจน์	กรรมการและเลขานุการ	วาระที่ 2 ปีที่ 1
4.	นายสมพงศ์ เหมือนเพชร	กรรมการ	วาระที่ 1 ปีที่ 1
5.	นายโพธิเศรษฐ์ โพธิ์ปลอด	กรรมการ	วาระที่ 2 ปีที่ 1
6.	นายวิชิต จรุงสุจริตกุล	กรรมการ	วาระที่ 2 ปีที่ 1
7.	นายวินัย จินดาวัฒน์	กรรมการ	วาระที่ 1 ปีที่ 1

สหกรณ์ได้ดำเนินการรับสมัครคณะกรรมการดำเนินการ เมื่อวันที่ 1-20 ธันวาคม 2565  
มีผู้สมัครดังนี้

**รายชื่อผู้สมัครประธานกรรมการ จำนวน 1 คน ดังนี้**

หมายเลข 1 นายอรรครา ธรรมาธิกุล

**ผลการเลือกตั้งประธานกรรมการ**

1.....

**รายชื่อผู้สมัครกรรมการ จำนวน 9 คน ดังนี้**

หมายเลข 1 นายประหยัด เกษม

หมายเลข 2 นายอำนาจ น้อยผา

หมายเลข 3 นายวรเวช ว่องศิริ

หมายเลข 4 นายกรีธา แก้วคงธรรม

หมายเลข 5 นายคมกฤษ แก่นทอง

หมายเลข 6 นายชัชวาลย์ รัตนพันธุ์

หมายเลข 7 นายศุภฤกษ์ กาธรรมณี

หมายเลข 8 นางกนกภักดิ์ บุญสิทธิ์

หมายเลข 9 นายโสภณ ชุมทองโต

**ผลการเลือกตั้งกรรมการดำเนินการ**

**กรรมการ**

1.....

2.....

3.....

4.....

5.....

6.....

7.....

**คณะกรรมการดำเนินการปี 2566 ปฏิบัติงานในตำแหน่งตามโครงสร้างของสหกรณ์ ดังนี้**

1..... เป็นประธานกรรมการ

2..... เป็นรองประธานคนที่ 1

3..... เป็นรองประธานคนที่ 2

4..... เป็นเหรัญญิก

5.....	เป็นเลขานุการ
6.....	เป็นกรรมการ
7.....	เป็นกรรมการ
8.....	เป็นกรรมการ
9.....	เป็นกรรมการ
10.....	เป็นกรรมการ
11.....	เป็นกรรมการ
12.....	เป็นกรรมการ
13.....	เป็นกรรมการ
14.....	เป็นกรรมการ
15.....	เป็นกรรมการ

มติที่ประชุม

.....  
 .....

### 5.9 เลือกตั้งผู้ตรวจสอบกิจการ ประจำปี 2566

รายชื่อผู้สมัครผู้ตรวจสอบกิจการ จำนวน 2 คน ดังนี้

หมายเลข 1 นางสาวสอางเนตร ทินนาม

หมายเลข 2 นางสาวเบญจา ทองพันธ์

ผลการเลือกตั้งผู้ตรวจสอบกิจการ

1.....

2.....

มติที่ประชุม

.....  
 .....



ภาคผนวก

★ ประมวลภาพทบทวนแผนกลยุทธ์สหกรณ์ฯ ประจำปี 2565

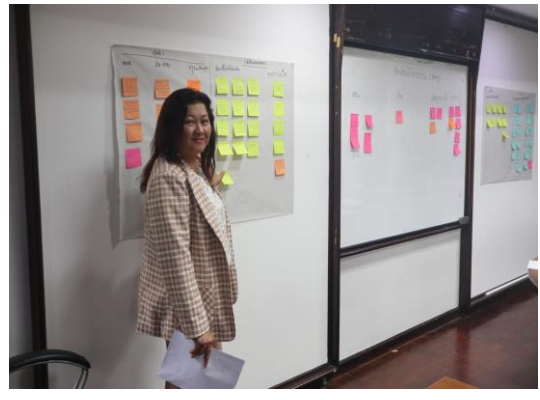



★ ประมวลภาพประชุมใหญ่สามัญประจำปี 2565









